

Acta No. 8. En la ciudad de Lagos de Moreno, Jalisco, siendo las: 11:32 Once horas con treinta y dos minutos del día 11 once de Febrero del 2022 dos mil veintidós, se reunieron en Sesión Extraordinaria de Ayuntamiento, en la Sala Carlos Helguera ubicada en la Planta Baja de la Casa de la Cultura con domicilio en Calle Segunda de Miguel Leandro Guerra S/N colonia Centro, los Regidores propietarios siguientes: Ciudadano Tecutli José Guadalupe Gómez Villalobos, Ciudadano Gilberto Delgado Esqueda, Ciudadana Erika Galván Hernández, Ciudadano Juan Fabricio Vilchis López, Ciudadana Claudia Elizabeth Hernández Macías, Ciudadano J. Dolores Tavares Muñoz, Ciudadana Carmen Adriana Bayod Márquez, Ciudadano Luis Alejandro Martín Gómez, Ciudadana Araceli Campos Alfaro, Ciudadana Yaritza Sofía Gómez Soto, Ciudadana Norma Angélica Cordero Prado, Ciudadano Luis Fernando Martínez Dávalos, Ciudadano Marco Antonio González Ortiz, Ciudadana Clara Martínez Aguirre, Ciudadana Nancy Viridiana Herrera Hernández, así mismo está presente el Ciudadano José Ignacio Ángel Cervantes en su carácter de Secretario General, quienes fueron previamente citados.

Intervención del Ciudadano Presidente Municipal Licenciado Tecutli José Guadalupe Gómez Villalobos:

—Buenos días Regidoras y Regidores, siendo las 11:32 once horas con treinta y dos minutos de este Viernes 11 Once de Febrero del año 2022, dos mil veintidós, damos inicio a la Sesión Extraordinaria de Ayuntamiento de Lagos de Moreno, 2018-2024, a continuación le solicito al Secretario General José Ignacio Ángel Cervantes haga el pase de lista correspondiente.

PRIMER PUNTO DEL ORDEN DEL DÍA.- LISTA DE ASISTENCIA, DETERMINACIÓN DEL QUÓRUM LEGAL E INSTALACIÓN DE LA SESIÓN.

Intervención del Secretario General Licenciado José Ignacio Ángel Cervantes:

—Si Señor Presidente, buenos días a todas y todos, **lista de asistencia, para la Sesión Extraordinaria de Ayuntamiento de fecha 11 de Febrero del año 2022;** Señor Presidente le informo de **15 Quince Ediles Presentes.**

Intervención del Ciudadano Presidente Municipal Licenciado Tecutli José Guadalupe Gómez Villalobos:

—**Gracias Secretario General, dado que nos encontramos la Mayoría de los Ediles que conforman este Ayuntamiento, por consecuencia existe Quorum, y se determina formalmente instalada esta Sesión Extraordinaria., adelante Secretario General.**

Fernando Alb.

Intervención del Secretario General Licenciado José Ignacio Ángel Cervantes:

—Si Señor Presidente, le informo que se recibió un oficio de parte de la Regidora Romelia Muñoz Flores, donde solicita justificar su inasistencia por motivos de salud. Es cuanto Señor Presidente.

Intervención del Ciudadano Presidente Municipal Licenciado Tecutli José Guadalupe Gómez Villalobos:

—Le solicito al Secretario General, someta a aprobación de la inasistencia de la Regidora Romelia Muñoz.

Intervención del Secretario General Licenciado José Ignacio Ángel Cervantes:

—Si Señor Presidente, pongo a consideración de las y los Ediles presentes se omita la lectura del oficio de la Regidora Romelia Muñoz Flores, donde solicita se le justifique su inasistencia y se apruebe la misma, quienes vayan a favor de la propuesta, manifestarse levantando su mano; Señor Presidente le doy cuenta de **15 Quince votos a favor.**

Intervención del Ciudadano Presidente Municipal Licenciado Tecutli José Guadalupe Gómez Villalobos:

—Aprobado por la Totalidad de los Ediles presentes.

SE INSERTAN Y/O TRANSCRIBEN DOCUMENTOS RELACIONADOS:



REGIDURÍA PAN
LAGOS DE MORENO, JAL. 10/FEBRERO/ 2022
OFICIO NO. REG.P/RMF/027/2022
ASUNTO: EL QUE SE INDICA

LIC. JOSÉ IGNACIO ÁNGEL CERVANTES
SECRETARIO GENERAL
H. AYUNTAMIENTO LAGOS DE MORENO JAL.
Presente:

por medio de la presente le envié un cordial saludo, a su vez, ocasión que hago propicia para solicitarle sea justificada mi ausencia por motivos de salud en la sesión Ordinaria, y extraordinaria del H. ayuntamiento, del día 11 de febrero del año en curso.

Sin otro particular por el momento, agradeciendo su comprensión y apoyo.

ATENTAMENTE

P.A. Romelia Muñoz Flores
REGIDORA RÔMELIA MUÑOZ FLORES

H. AYUNTAMIENTO ADMINISTRACIÓN 2021-2024
LAGOS DE MORENO JAL.

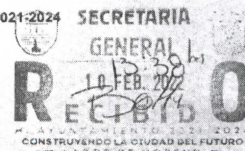

c.c.p. archivo

9 PALACIO MUNICIPAL
LAGOS DE MORENO JALISCO
JUAN DE LOS RIOS FRANCISCO GONZALEZ LEON S/N
CONCEPCION DE LOS RIOS
LAGOS DE MORENO, JALISCO
www.lagosjalisco.gob.mx



CONSTRUYENDO LA CIUDAD DEL FUTURO

M-9-5-8

y. rd 13

Adrian C.

[Handwritten signature]

[Handwritten signature]

[Large handwritten signature]

[Handwritten signature]

[Handwritten signature]

[Handwritten signature]

[Handwritten signature]

[Large handwritten signature]

[Handwritten signature]

[Handwritten signature]

Fernando etc.

SEGUNDO PUNTO DEL ORDEN DEL DÍA.- LECTURA DEL OFICIO P.M/058/2022, EN DONDE SE SOLICITA LA APROBACION DEL CAMBIO DE SALON DE SESIONES, AL SALON CARLOS HELGUERA PLANTA BAJA, DE LA CASA DE LA CULTURA DE ESTA CIUDAD, POR LAS MEDIDAS SANITARIAS Y PROPAGACION DEL COVID19.

Intervención del Ciudadano Presidente Municipal Licenciado Tecutli José Guadalupe Gómez Villalobos:

—Pasamos al Segundo Punto del Orden del Día, Lectura del Oficio donde se solicita la Aprobación del cambio de Salón de Sesiones, al Salón Carlos Helguera, de la Planta Baja de la Casa de la Cultura de esta Ciudad, por las medidas sanitarias y de propagación del COVID-19, le solicito al Secretario General someta a aprobación este punto, así como la omisión de la lectura.

Intervención del Secretario General Licenciado José Ignacio Ángel Cervantes:

—Sí, Señor Presidente, se pone a consideración de las y los Ediles la autorización y la omisión de la lectura del oficio ya citado, que contiene la aprobación del cambio del Salón de Sesiones, al Salón Carlos Helguera de la Casa de la Cultura de esta ciudad por las medidas sanitarias de propagación de COVID 19, quienes vayan a favor de la propuesta, favor de manifestarse, levantando su mano, **Señor Presidente le doy cuenta de 15 Quince votos a favor.**

Intervención del Ciudadano Presidente Municipal Licenciado Tecutli José Guadalupe Gómez Villalobos:

—Aprobado por la Totalidad de los Ediles presentes.

SE INSERTAN Y/O TRANSCRIBEN DOCUMENTOS RELACIONADOS:

No. de Oficio P.M./058/2022
Lagos de Moreno, Jalisco, a 09 de Febrero del año 2022

**LICENCIADO JOSÉ IGNACIO ÁNGEL CERVANTES
SECRETARIO GENERAL DEL H. AYUNTAMIENTO
PRESENTE.**

Por medio del presente reciba un afectuoso saludo, ocasión que aprovecho para solicitarle que incluya, en la próxima Sesión de Ayuntamiento, la aprobación del Cambio de Salón de Sesiones, para la Sesión Extraordinaria de Ayuntamiento, programada para el día viernes 11 once de febrero del año actual, misma que se llevará a cabo en el Salón Carlos Helguera Planta Baja de Casa de la Cultura, de esta Ciudad, debido a las medidas Sanitarias y Propagación del COVID-19.

Sin más por el momento, me despido de Usted como su atento y seguro servidor.

**ATENTAMENTE
ADMINISTRACION 2021-2024**

[Signature]
**C. TECUTLI JOSÉ GUADALUPE GÓMEZ VILLALOBOS
PRESIDENTE MUNICIPAL CONSTITUCIONAL
DEL H. AYUNTAMIENTO
DE LAGOS DE MORENO, JALISCO**



PALACIO MUNICIPAL
LAGOS DE MORENO, JALISCO
CONSTRUYENDO LA CIUDAD DEL FUTURO

17-9-5-8

Acuerdo

TERCER PUNTO DEL ORDEN DEL DÍA.- LECTURA DEL ORDEN DEL DÍA Y EN SU CASO SU APROBACIÓN.

ORDEN DEL DIA:

- I. LISTA DE ASISTENCIA, DETERMINACIÓN DEL QUÓRUM LEGAL E INSTALACIÓN DE LA SESION.
- II. LECTURA DEL OFICIO DEL OFICIO P.M./058/2022, EN DONDE SE SOLICITA LA APROBACIÓN DEL CAMBIO DE SALÓN DE SESIONES, AL SALÓN CARLOS HELGUERA PLANTA BAJA, DE LA CASA DE LA CULTURA DE ESTA CIUDAD, POR LAS MEDIDAS SANITARIAS Y PROPAGACIÓN DEL COVID 19.
- III. LECTURA DEL ORDEN DEL DIA Y EN SU CASO SU APROBACION.
- IV. PROPUESTA DEL CIUDADANO PRESIDENTE MUNICIPAL TECUTLI JOSÉ GUADALUPE GÓMEZ VILLALOBOS.
INICIATIVA DE ACUERDO ECONÓMICO CON CARÁCTER DE DICTAMEN.

y. valtz

Andree E.

PRIMERO.- EL H. AYUNTAMIENTO DE LAGOS DE MORENO, JALISCO, SOLICITA LA APROBACIÓN PARA LA SUSCRIPCIÓN CON LA SECRETARIA DEL SISTEMA DE ASISTENCIA SOCIAL DEL GOBIERNO DEL ESTADO DE JALISCO, UN CONVENIO DE COLABORACIÓN PARA LA PARTICIPACIÓN Y EJECUCIÓN DEL PROGRAMA SOCIAL DENOMINADO: "RECREA, APOYO DE MOCHILA, UTILES, UNIFORME Y CALZADO ESCOLAR", PARA EL EJERCICIO FISCAL 2022, CONSISTENTE EN LA DOTACIÓN DE "MOCHILA, UTILES, UNIFORME Y CALZADO ESCOLAR" A LOS ESTUDIANTES DE NIVEL BÁSICO DEL SISTEMA DE EDUCACIÓN PÚBLICA MEDIANTE SUBSIDIO COMPARTIDO EN LA MODALIDAD B DE LO DE CONFORMIDAD AL PUNTO 11 INCISO D) DE LA REGLAS DE OPERACIÓN VIGENTES DEL REFERIDO PROGRAMA, PARA APLICARSE EN CENTROS EDUCATIVOS PÚBLICOS DE PREESCOLAR, PRIMARIA Y SECUNDARIA ESTABLECIDOS EN EL MUNICIPIO, A TRAVES DEL CUAL ESTE MUNICIPIO SE OBLIGUE DE FORMA IRREVOCABLE APORTAR LA CANTIDAD TOTAL DE \$15,856,707.50 (QUINCE MILLONES OCHOCIENTOS CINCUENTA Y SEIS MIL SETECIENTOS SIETE PESOS 50/100 M.N.), MISMOS QUE SERAN DESTINADOS EN ESPECIE QUE CORRESPONDE AL 50% DEL VALOR DE LA INVERSIÓN NECESARIA PARA LA ADQUISICIÓN DE LOS BIENES REQUERIDOS PARA EL CUMPLIMIENTO DE LA COBERTURA DEL PROGRAMA EN NUESTRO TERRITORIO MUNICIPAL.

Manuel Amador

SEGUNDO.- SE SOLICITA LA APROBACIÓN Y AUTORIZACIÓN PARA QUE EL ENCARGADO DE LA HACIENDA MUNICIPAL, REALICE LAS ADECUACIONES PRESUPUESTALES Y ADMINISTRATIVAS QUE RESULTEN NECESARIAS EN VIRTUD DE LA APORTACIÓN DEL MUNICIPIO CONFORME AL CONVENIO DE COLABORACIÓN Y PARTICIPACIÓN PARA LA EJECUCIÓN DEL PROGRAMA "RECREA, EDUCANDO PARA LA VIDA, APOYO DE MOCHILA, UTILES, UNIFORME Y CALZADO ESCOLAR" QUE AL EFECTO SE FIRME.

RS

TERCERO.- SE SOLICITA LA APROBACIÓN PARA ACEPTAR LOS TERMINOS Y OBLIGACIONES DEL CONVENIO DE COLABORACIÓN Y PARTICIPACIÓN PARA LA EJECUCIÓN DEL PROGRAMA "RECREA, EDUCANDO PARA LA VIDA, APOYO DE MOCHILA, UTILES, UNIFORMES Y CALZADO ESCOLAR" PARA EL EJERCICIO 2022, DOS MIL VEINTIDOS, QUE PARA TAL EFECTO SE FIRME.

CUARTO.- SE SOLICITA LA APROBACIÓN PARA FACULTAR AL CIUDADANO TECUTLI JOSÉ GUADALUPE GÓMEZ VILLALOBOS, PRESIDENTE MUNICIPAL; CIUDADANO GILBERTO DELGADO ESQUEDA, SÍNDICO MUNICIPAL; CIUDADANO JUAN CARLOS PALOMINO SAUCEDA, ENCARGADO DE LA HACIENDA MUNICIPAL; Y CIUDADANO JOSÉ IGNACIO ÁNGEL CERVANTES, SECRETARIO GENERAL; PARA QUE EN NOMBRE Y REPRESENTACIÓN DEL H. AYUNTAMIENTO DE LAGOS DE MORENO, JALISCO, CELEBREN

4

Fernando

TODOS LOS INSTRUMENTOS JURIDICOS Y ADMINISTRATIVOS NECESARIOS A EFECTO DE DAR CABAL CUMPLIMIENTO AL PRESENTE ACUERDO DEL PLENO DEL AYUNTAMIENTO.

–Intervención del Ciudadano Presidente Municipal Licenciado Tecutli José Guadalupe Gómez Villalobos:

Pasamos al Tercer Punto del Orden de Día, Lectura del Orden del Día, y en su caso su Aprobación, dado que ya fue circulado con anterioridad, le solicito al Secretario General, someta a aprobación que se exima la lectura del Orden del Día y que también sea aprobado en ambas circunstancias.

Intervención del Secretario General Licenciado José Ignacio Ángel Cervantes:

–Sí, Señor Presidente, se les solicita a las y los Ediles presentes se exima la lectura del Orden del Día y en su caso su aprobación, quien esté de acuerdo con la propuesta, favor manifiéstese levantando la mano; le doy cuenta de **15 Quince votos a favor, Señor Presidente.**

Intervención del Ciudadano Presidente Municipal Licenciado Tecutli José Guadalupe Gómez Villalobos:

– **Aprobado por la Totalidad de los Ediles Presentes.**

CUARTO PUNTO DEL ORDEN DEL DÍA.- PROPUESTA DEL CIUDADANO PRESIDENTE MUNICIPAL TECUTLI JOSÉ GUADALUPE GÓMEZ VILLALOBOS.

Intervención del Ciudadano Presidente Municipal Licenciado Tecutli José Guadalupe Gómez Villalobos:

–Pasamos al Cuarto Punto del Orden del Día, le cedo el uso de la voz al Secretario General.

Intervención del Secretario General Licenciado José Ignacio Ángel Cervantes:

–**SI SEÑOR PRESIDENTE, CUARTO PUNTO DEL ORDEN DEL DÍA, PROPUESTA DEL CIUDADANO PRESIDENTE MUNICIPAL TECUTLI JOSÉ GUADALUPE GÓMEZ VILLALOBOS.**

INICIATIVA DE ACUERDO ECONÓMICO CON CARÁCTER DE DICTAMEN.

PRIMERO.- EL H. AYUNTAMIENTO DE LAGOS DE MORENO, JALISCO, SOLICITA LA APROBACIÓN PARA LA SUSCRIPCIÓN CON LA SECRETARIA DEL SISTEMA DE ASISTENCIA SOCIAL DEL GOBIERNO DEL ESTADO DE JALISCO, UN CONVENIO DE COLABORACIÓN PARA LA PARTICIPACIÓN Y EJECUCIÓN DEL PROGRAMA SOCIAL DENOMINADO: "RECREA, APOYO DE MOCHILA, UTILES, UNIFORME Y CALZADO ESCOLAR", PARA EL EJERCICIO FISCAL 2022, CONSISTENTE EN LA DOTACIÓN DE "MOCHILA, UTILES, UNIFORME Y CALZADO ESCOLAR" A LOS ESTUDIANTES DE NIVEL BÁSICO DEL SISTEMA DE EDUCACIÓN PÚBLICA MEDIANTE SUBSIDIO COMPARTIDO EN LA MODALIDAD B DE LO DE CONFORMIDAD AL PUNTO 11 INCISO D) DE LA REGLAS DE OPERACIÓN VIGENTES DEL REFERIDO PROGRAMA, PARA APLICARSE EN CENTROS EDUCATIVOS PÚBLICOS DE PREESCOLAR, PRIMARIA Y SECUNDARIA ESTABLECIDOS EN EL MUNICIPIO, A TRAVES DEL CUAL ESTE MUNICIPIO SE OBLIGUE DE FORMA IRREVOCABLE

Recomiendo etc.

APORTAR LA CANTIDAD TOTAL DE \$15,856,707.50 (QUINCE MILLONES OCHOCIENTOS CINCUENTA Y SEIS MIL SETECIENTOS SIETE PESOS 50/100 M.N.), MISMOS QUE SERAN DESTINADOS EN ESPECIE QUE CORRESPONDE AL 50% DEL VALOR DE LA INVERSIÓN NECESARIA PARA LA ADQUISICIÓN DE LOS BIENES REQUERIDOS PARA EL CUMPLIMIENTO DE LA COBERTURA DEL PROGRAMA EN NUESTRO TERRITORIO MUNICIPAL.

SEGUNDO.- SE SOLICITA LA APROBACIÓN Y AUTORIZACIÓN PARA QUE EL ENCARGADO DE LA HACIENDA MUNICIPAL, REALICE LAS ADECUACIONES PRESUPUESTALES Y ADMINISTRATIVAS QUE RESULTEN NECESARIAS EN VIRTUD DE LA APORTACIÓN DEL MUNICIPIO CONFORME AL CONVENIO DE COLABORACIÓN Y PARTICIPACIÓN PARA LA EJECUCIÓN DEL PROGRAMA "RECREA, EDUCANDO PARA LA VIDA, APOYO DE MOCHILA, UTILES, UNIFORME Y CALZADO ESCOLAR" QUE AL EFECTO SE FIRME.

TERCERO.- SE SOLICITA LA APROBACIÓN PARA ACEPTAR LOS TERMINOS Y OBLIGACIONES DEL CONVENIO DE COLABORACIÓN Y PARTICIPACIÓN PARA LA EJECUCIÓN DEL PROGRAMA "RECREA, EDUCANDO PARA LA VIDA, APOYO DE MOCHILA, UTILES, UNIFORMES Y CALZADO ESCOLAR" PARA EL EJERCICIO 2022, DOS MIL VEINTIDOS, QUE PARA TAL EFECTO SE FIRME.

CUARTO.- SE SOLICITA LA APROBACIÓN PARA FACULTAR AL CIUDADANO TECUTLI JOSÉ GUADALUPE GÓMEZ VILLALOBOS, PRESIDENTE MUNICIPAL; CIUDADANO GILBERTO DELGADO ESQUEDA, SÍNDICO MUNICIPAL; CIUDADANO JUAN CARLOS PALOMINO SAUCEDA, ENCARGADO DE LA HACIENDA MUNICIPAL; Y CIUDADANO JOSÉ IGNACIO ÁNGEL CERVANTES, SECRETARIO GENERAL; PARA QUE EN NOMBRE Y REPRESENTACIÓN DEL HONORABLE AYUNTAMIENTO DE LAGOS DE MORENO, JALISCO, CELEBREN TODOS LOS INSTRUMENTOS JURIDICOS Y ADMINISTRATIVOS NECESARIOS A EFECTO DE DAR CABAL CUMPLIMIENTO AL PRESENTE ACUERDO DEL PLENO DEL AYUNTAMIENTO. Es cuanto Señor Presidente.

Intervención del Ciudadano Presidente Municipal Licenciado Tecutli José Guadalupe Gómez Villalobos:

– Gracias Secretario General, pregunto si alguien desea hacer uso de la voz de no ser así, le solicito someter a aprobación el Cuarto Punto del Orden del Día, en sus apartados Primero, Segundo, Tercero y Cuarto.

Intervención del Secretario General Licenciado José Ignacio Ángel Cervantes:

–Sí, Señor Presidente, pongo a consideración de las y los Ediles presentes el Cuarto Punto del Orden del Día, en sus apartados Primero, Segundo, Tercero y Cuarto, quienes vayan con la propuesta favor de manifestarse levantando la mano; le doy cuenta de **15 Quince votos a favor, Señor Presidente.**

Intervención del Ciudadano Presidente Municipal Licenciado Tecutli José Guadalupe Gómez Villalobos:

– **Aprobado por la Totalidad de los Ediles presentes.**

Handwritten notes and signatures on the left margin, including "11-9-5-8", "C.P.M.", "Gómez", and "Palomino".

Handwritten signatures and initials on the right margin, including "Gómez", "Palomino", "Cervantes", and "Villalobos".

SE INSERTAN Y/O TRANSCRIBEN DOCUMENTOS RELACIONADOS:



Lagos de Moreno, Jal.
08/febrero/2022
Oficio: PM/059/2022

Lic. José Ignacio Ángel Cervantes
Secretario General del H. Ayuntamiento de Lagos de Moreno, Jalisco
Presente

Por medio de la presente reciba un cordial saludo, ocasión que aprovecho para solicitarle, de acuerdo con los artículos 174 y 175 del Reglamento del Gobierno del Municipio de Lagos de Moreno, Jalisco, sea sometida para su aprobación en la siguiente sesión de pleno del H. Ayuntamiento la siguiente iniciativa de acuerdo económico con carácter de dictamen.

- Se suscriba con la Secretaría del Sistema de Asistencia Social del Gobierno del Estado de Jalisco, un Convenio de Colaboración para la participación y ejecución del programa social denominado: "Recrea, apoyo de mochila, útiles, uniforme y calzado escolar" para el ejercicio fiscal 2022, consistente en la dotación de mochilas, útiles, uniforme y calzado escolar, a los estudiantes de nivel básico del sistema de educación

Sin más por el momento, me despido de usted como su atento y seguro servidor.

Alentamente
Administración 2021-2024
"150 años del natalicio de Apolinario Moreno"

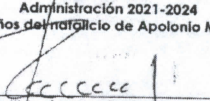

Lic. Tecuili José Guadalupe Gómez Villalobos
Presidente Municipal H. Ayuntamiento de Lagos de Moreno, Jalisco

c.c.p.

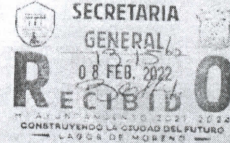

9 PALACIO MUNICIPAL
CALLE DE FRANCISCO PONCE DE LEÓN 604
ZONA CENTRO, CP 40400
LAGOS DE MORENO, JALISCO
www.lagos.gob.mx



LAGOS DE MORENO
JALISCO

CONSTRUYENDO LA CIUDAD DEL FUTURO



Iniciativa de acuerdo económico con carácter de dictamen que tiene por objeto se suscriba el convenio de colaboración para la participación y ejecución del programa social denominado: "Recrea, apoyo de mochila, útiles, uniforme y calzado escolar" para el ejercicio fiscal 2022 por parte del H. Ayuntamiento de Lagos de Moreno Jalisco administración 2021-2024

REGIDORES INTEGRANTES DEL AYUNTAMIENTO
DE LAGOS DE MORENO, JALISCO
PRESENTE:

El que suscribe, Presidente Municipal del H. Ayuntamiento de Lagos de Moreno, Jalisco, haciendo uso de las facultades que me confieren los art. 41 fracción I de la Ley de Gobierno y la Administración Pública Municipal del Estado de Jalisco, 174 y 175 del Reglamento del Gobierno del Municipio de Lagos de Moreno, Jalisco y 98 del Reglamento de Sesiones del H. Ayuntamiento del Municipio de Lagos de Moreno, Jalisco someto a la consideración de esta asamblea la iniciativa de acuerdo económico con carácter de dictamen que tiene por objeto se suscriba con la Secretaría del Sistema de Asistencia Social del Gobierno del Estado de Jalisco, un Convenio de Colaboración para la participación y ejecución del programa social denominado: "Recrea, apoyo de mochila, útiles, uniforme y calzado escolar" para el ejercicio fiscal 2022, consistente en la dotación de mochilas, útiles, uniforme y calzado escolar, a los estudiantes de nivel básico del sistema de educación, de conformidad con lo siguiente:

EXPOSICIÓN DE MOTIVOS

Si bien entró en vigor el aumento al salario mínimo en México del 22% en este 2022 como una medida para recuperar el poder adquisitivo de los hogares en nuestro país, la inflación anual de por encima del 27% según INEGI, aunado a que un gran porcentaje de la población en México no obtiene como ingreso el salario mínimo sino uno por debajo del mismo.

Según el 3CONEVAL con datos 2020, el 52.8% de la población se encuentra con ingreso inferior a la línea de pobreza por ingresos, a esto habría que sumarle los efectos de la pandemia por el COVID-19 y su impacto en el sistema económico mundial por ende nacional debido a la globalización económica.

Al disminuir los ingresos y con ellos su capacidad de compra o adquisitiva, los jefes del hogar buscan estrategias para reorientar el recurso primero a sus necesidades más básicas como el alimento, después de ellos la evidencia sugiere que la redistribución

¹ <https://www.gob.mx/stp/prensa/entra-en-vigor-aumento-al-salario-minimo-del-22>
² <https://www.coneval.org.mx/Indicador/Pagina/PobrezaCinco>
³ <https://www.coneval.org.mx/Indicador/Pagina/PobrezaCinco>

9 PALACIO MUNICIPAL
CALLE DE FRANCISCO PONCE DE LEÓN 604
ZONA CENTRO, CP 40400
LAGOS DE MORENO, JALISCO
www.lagos.gob.mx



LAGOS DE MORENO
JALISCO

CONSTRUYENDO LA CIUDAD DEL FUTURO

Acuerdo etc.

17-9-5-8
y. veltz

Steele E.

Bando
[Signature]



Iniciativa de acuerdo económico con carácter de dictamen que tiene por objeto se suscriba el convenio de colaboración para la participación y ejecución del programa social denominado: "Recrea, apoyo de mochila, útiles, uniforme y calzado escolar" para el ejercicio fiscal 2022 por parte del H. Ayuntamiento de Lagos de Moreno Jalisco administración 2021-2024

y priorización varía de acuerdo a los gustos y hábitos domésticos, pero en promedio no siempre se termina asignando lo suficiente a los gastos de educativos, sobre todo cuando es más de una persona a la vez la que se encuentra estudiando.

Considerando que:

- I. Artículo 8. Toda persona o grupo social en situación de vulnerabilidad tiene derecho a recibir acciones y apoyos tendientes a disminuir su desventaja. (Ley General de Desarrollo Social 01/2004, 20 de enero)
- II. Artículo 9. Los municipios, los gobiernos de las entidades federativas y el Poder Ejecutivo Federal, en sus respectivos ámbitos, formularán y aplicarán políticas compensatorias y asistenciales, así como oportunidades de desarrollo productivo e ingreso en beneficio de las personas, familias y grupos sociales en situación de vulnerabilidad, destinando los recursos presupuestales necesarios y estableciendo metas cuantificables. (Ley General de Desarrollo Social 01/2004, 20 de enero)
- III. Artículo 7. Señala que todos y todas las personas que habiten en el Estado, tienen derecho a recibir la educación con las mismas oportunidades de acceso, calidad, permanencia y pertinencia; reconociendo que la educación es el medio fundamental para adquirir, transmitir y acrecentar la cultura, siendo un proceso permanente que contribuya al desarrollo del individuo y a la transformación de la sociedad como factor determinante para la adquisición de conocimiento y para formar personas con sentido de solidaridad social. (Ley de Educación del Estado Libre y Soberano de Jalisco)
- IV. Artículo 118. Las autoridades educativas estatal y municipales, prestarán servicios educativos con equidad y excelencia. Las medidas que adopte para tal efecto estarán

⁴ Abdul Latif Jameel Poverty Action Lab (J-PAL). Evans D. et. Al. (2009). The impact of Distributing School Uniforms on Children's Education in Kenya
<https://www.univa.mx/lagos-de-moreno/la-pobreza-por-estados/>
Página 2 de 2 de la iniciativa de acuerdo con carácter de dictamen que tiene por objeto se suscriba el convenio de colaboración para la participación y ejecución del programa social denominado: "Recrea, apoyo de mochila, útiles, uniforme y calzado escolar" para el ejercicio fiscal 2022

[Signature]

[Signature]

[Signature]

Manuel Guzmán

[Signature]



Iniciativa de acuerdo económico con carácter de dictamen que tiene por objeto se suscriba el convenio de colaboración para la participación y ejecución del programa social denominado: "Recrea, apoyo de mochila, útiles, uniforme y calzado escolar" para el ejercicio fiscal 2022 por parte del H. Ayuntamiento de Lagos de Moreno Jalisco administración 2021-2024

dirigidas, de manera prioritaria, a quienes pertenezcan a grupos y regiones con mayor rezago educativo, dispersos o que enfrentan situaciones de vulnerabilidad por circunstancias específicas de carácter socioeconómico, físico, mental, de identidad cultural, origen étnico o nacional, situación migratoria o bien, relacionadas con aspectos de género, preferencia sexual o prácticas culturales. (Ley de Educación del Estado Libre y Soberano de Jalisco)

II. Establecer, de acuerdo con la suficiencia presupuestal, programas de entrega gratuita de uniformes y útiles escolares, calzado y anteojos para estudiantes de educación básica;

Por lo tanto y por encontrarse debidamente fundado y motivado regidores y regidoras, se pone a consideración lo siguiente:

ACUERDOS

PRIMERO.- EL H. Ayuntamiento de Lagos de Moreno, Jalisco, aprueba se suscriba con la Secretaría del Sistema de Asistencia Social del Gobierno del Estado de Jalisco, un Convenio de Colaboración para la participación y ejecución del programa social denominado: "Recrea, apoyo de mochila, útiles, uniforme y calzado escolar" para el ejercicio fiscal 2022, consistente en la dotación de mochilas, útiles, uniforme y calzado escolar, a los estudiantes de nivel básico del sistema de educación pública, mediante subsidio compartido en la Modalidad B, de conformidad al punto 11 inciso d) de las Reglas de Operación vigentes del referido programa, para aplicarse en centros educativos públicos de preescolar, primaria y secundaria establecidos en el Municipio, a través del cual este municipio se obligue de forma irrevocable a aportar la cantidad total de \$15,856,707.50 (Quince millones ochocientos cincuenta y seis mil setecientos siete pesos con cincuenta centavos PESOS M.N.), mismos que serán destinados en especie que corresponde al 50% del valor de la inversión necesaria para la adquisición de los bienes requeridos para el cumplimiento de la cobertura del Programa en nuestro territorio municipal.

SEGUNDO.- Se aprueba y autoriza al Encargado de la Hacienda Municipal a realizar las adecuaciones presupuestales y administrativas que resulten necesarias en virtud de la aportación del Municipio conforme al Convenio de Colaboración y participación para la ejecución del Programa "Recrea, Educando para la Vida, Apoyo de Mochila, Útiles, Uniforme y Calzado Escolar" que al efecto se firme.

Página 3 de 2 de la iniciativa de acuerdo con carácter de dictamen que tiene por objeto se suscriba el convenio de colaboración para la participación y ejecución del programa social denominado: "Recrea, apoyo de mochila, útiles, uniforme y calzado escolar" para el ejercicio fiscal 2022

[Signature]

[Signature]



Iniciativa de acuerdo económico con carácter de dictamen que tiene por objeto se suscriba el convenio de colaboración para la participación y ejecución del programa social denominado: "Recrea, apoyo de mochila, útiles, uniforme y calzado escolar" para el ejercicio fiscal 2022 por parte del H. Ayuntamiento de Lagos de Moreno Jalisco administración 2021-2024

TERCERO.- Se aprueba aceptar los términos y obligaciones del Convenio de Colaboración y Participación para la ejecución del Programa "Recrea, Educando para la Vida, Apoyo de Mochila, Útiles, Uniformes y Calzado Escolar" para el ejercicio 2022 dos mil veintidos, que para tal efecto se firme.

CUARTO.- Se aprueba y faculta al C. Tecutli José Guadalupe Gómez Villalobos, Presidente Municipal; C. Gilberto Delgado Esqueda, Síndico Municipal; C. Juan Carlos Palomino Saucedá Encargado de la Hacienda Municipal; El C. José Ignacio Ángel Cervantes Secretario General; para que en nombre y representación del H. Ayuntamiento de Lagos de Moreno, Jalisco, celebren todos los instrumentos jurídicos y administrativos necesarios a efectos de dar cabal cumplimiento al presente acuerdo de Pleno del Ayuntamiento.

Atentamente
Lagos de Moreno, Jalisco, Febrero 2022
Administración 2021-2024

[Handwritten signature]



Lic. Tecutli José Guadalupe Gómez Villalobos
Presidente Municipal H. Ayuntamiento de Lagos de Moreno, Jalisco

Página 4 de 2 de la iniciativa de acuerdo con carácter de dictamen que tiene por objeto se suscriba el convenio de colaboración para la participación y ejecución del programa social denominado: "Recrea, apoyo de mochila, útiles, uniforme y calzado escolar" para el ejercicio fiscal 2022

9 PALACIO MUNICIPAL
LAGOS DE MORENO, JALISCO
CALLE 27 DE FEBRERO 100 / AVDA 19 SUR 50
JALISCO CENTRO, CP 47400
LAGOS DE MORENO, JALISCO
www.lagosgob.mx



LAGOS DE MORENO
JALISCO
CONSTRUYENDO LA CIUDAD DEL FUTURO

CONSTRUYENDO LA CIUDAD DEL FUTURO



Lagos de Moreno Jalisco a 09 Febrero 2022
Procedencia: Hacienda Municipal
Oficio Numero: S.F./080/09/02 /2022
Asunto: El que se indica

LIC. TECUTLI JOSE GUADALUPE GOMEZ VILLALOBOS
PRESIDENTE MUNICIPAL DEL H. AYUNTAMIENTO DE LAGOS DE MORENO JALISCO
PRESENTE:

Por medio del presente aprovecho la ocasión para saludarlo y al mismo tiempo dar contestación a su oficio número PM/068/22 de fecha 09 de Febrero del presente año, mismo que fue recibido con fecha 09 de Febrero de 2022, donde nos solicita verificar si se cuenta con **Suficiencia Presupuestal** con recurso propio o de libre disposición para respaldar en caso de aprobarse, la iniciativa de acuerdo económico con carácter de dictamen con el objeto de celebrar el convenio para el programa social denominado: "Recrea, apoyo de mochila, útiles, uniforme y calzado escolar" para el ejercicio fiscal 2022 por la cantidad de \$15'856,707.50 (Quince millones ochocientos cincuenta y seis mil setecientos siete pesos 50/100 M.N.).

Por lo que se informa que, SI se cuenta con la **SUFICIENCIA PRESUPUESTAL**, para llevar a cabo dicho programa.

Sin más por el momento quedo de usted para cualquier duda o aclaración al respecto.

ATENTAMENTE

"150 años del Natalicio de Apolinario Moreno"

L.C.P. JUAN CARLOS PALOMINO SAUCEDA
Encargado de la Hacienda Municipal
Del Municipio de Lagos de Moreno, Jalisco.

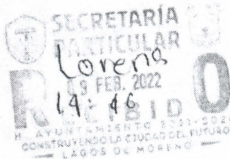

c.c.p. L.C.P. ELVIA ELIZABETH MARTINEZ PEDROZA
Directora de Egresos y Control Presupuestal
del Municipio de Lagos de Moreno, Jalisco.
c.c.p. Archivo



HACIENDA MUNICIPAL
AYUNTAMIENTO 2021-2024
CONSTRUYENDO LA CIUDAD DEL FUTURO

9 PALACIO MUNICIPAL
LAGOS DE MORENO, JALISCO
CALLE 27 DE FEBRERO 100 / AVDA 19 SUR 50
JALISCO CENTRO, CP 47400
LAGOS DE MORENO, JALISCO
www.lagosgob.mx



LAGOS DE MORENO
JALISCO
CONSTRUYENDO LA CIUDAD DEL FUTURO

CONSTRUYENDO LA CIUDAD DEL FUTURO

Fernando Alfaro



SECRETARÍA GENERAL
DE GOBIERNO
DIRECCIÓN DE PUBLICACIONES

GOBERNADOR CONSTITUCIONAL DEL
ESTADO DE JALISCO
ENRIQUE ALFARO RAMÍREZ

SECRETARIO GENERAL DE GOBIERNO
JUAN ENRIQUE IBARRA PEDROZA

DIRECTOR DE PUBLICACIONES
Y DEL PERIÓDICO OFICIAL
**EMANUEL AGUSTÍN
ORDÓÑEZ HERNÁNDEZ**

Registrado desde el
3 de septiembre de 1921.
Frecuencia:
martes, jueves y sábados.
Franqueo pagado.
Publicación periódica.
Permiso número: 0080921
Características: 117252816
Autorizado por SEPOMEX

periodicooficial.jalisco.gob.mx

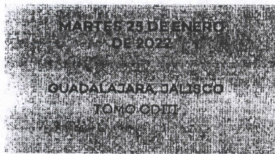

EL ESTADO DE JALISCO
PERIÓDICO OFICIAL

[Signature]

[Signature]

[Signature]



[Signature]



EL ESTADO DE JALISCO

GOBERNADOR CONSTITUCIONAL
DEL ESTADO DE JALISCO
ENRIQUE ALFARO RAMÍREZ
SECRETARIO GENERAL DE GOBIERNO
JUAN ENRIQUE IBARRA PEDROZA
DIRECTOR DE PUBLICACIONES
Y DEL PERIÓDICO OFICIAL
**EMANUEL AGUSTÍN
ORDÓÑEZ HERNÁNDEZ**

Registrado desde el
3 de septiembre de 1921.
Frecuencia:
martes, jueves y sábados.
Franqueo pagado.
Publicación periódica.
Permiso número: 0080921
Características: 117252816
Autorizado por SEPOMEX.

periodicooficial.jalisco.gob.mx

[Signature]

[Signature]



[Signature]

17-9-5-8

y-valtz

[Signature]

[Signature]

[Signature]

[Signature]

REGLAS

Al margen un sello que dice: Secretaría de Asistencia Social.

REGLAS DE OPERACIÓN

"Recrea, Educando para la Vida, Apoyo de Mochilas, Útiles, Uniforme y Calzado Escolar"
EJERCICIO 2022

Guadalajara, Jalisco a 24 de enero del 2022

SECCIÓN I. PARTICULARIDADES DEL PROGRAMA

I. FUNDAMENTACIÓN Y MOTIVACIÓN JURÍDICA

LICENCIADO ALBERTO ESQUER GUTIERREZ, Secretario del Sistema de Asistencia Social del Gobierno del Estado de Jalisco, con fundamento en lo dispuesto por los artículos 4, 26, 46 y 50 fracciones X, XI, XVII y XXII de la Constitución Política del Estado de Jalisco; 2, 4 numeral 1, fracciones I y IV; 5 numeral 1, fracciones I, IV, V, VI, X y XV; 6 numeral 1; 7 numeral 1, fracción III; 14 numeral 1; 15 numeral 1, fracciones I, V, VI y VII; 16 numeral 1, fracción XVIII; y 34 numeral 1, fracciones I, II, III, VI, VII, X, XI, XXI y XXIV de la Ley Orgánica del Poder Ejecutivo del Estado de Jalisco; 2, 4, fracciones I, IV, V, VI, VII, VIII, IX, X, XI, XII, XIII, XIV y XVI; 16, 26, 27 Bis, 28, 31 Bis, 33 y 36 de la Ley de Desarrollo Social para el Estado de Jalisco, en ejercicio de las facultades que se me confieren conforme a los artículos Quinto, Décimo y Décimo Primero Transitorios de la Ley Orgánica del Poder Ejecutivo del Estado de Jalisco, publicada en el Periódico Oficial el día 5 de diciembre de 2018; 10 fracciones III y VII, del Código de Asistencia Social del Estado de Jalisco; 1, 7, 8, 9, fracciones IV, XII, XVI, XVII y XX.17, fracciones I y III, 21, fracciones I, II, III, V, X y XI del Reglamento Interno de la Secretaría del Sistema de Asistencia Social; 1, 2, 3, 7, 18, 23 primer párrafo, fracciones VIII y X, 118 párrafos primero y segundo, fracciones I, II, XVI y XVII de la Ley de Educación del Estado Libre y Soberano de Jalisco; 21 del Decreto 28725/LXIII/21, por el que se autoriza el Presupuesto de Egresos del Gobierno del Estado de Jalisco para el periodo comprendido del 1º de enero al 31 de diciembre del año 2022, y con base en los siguientes:

CONSIDERANDOS

- I. El artículo 50 primer párrafo, fracciones X, XI y XVII de la Constitución Política del Estado de Jalisco establece como organizar y conducir la planeación del desarrollo del estado y establecer los medios para la participación social; cuidar de la recaudación, aplicación e inversión de los caudales del estado, con arreglo a las leyes; celebrar convenios con la federación, con los municipios y con los particulares, respecto de la prestación de servicios públicos, cuando el desarrollo económico y social lo haga necesario; así como delegar facultades específicas en el ámbito administrativo a las secretarías, dependencias, organismos y entidades que se constituyan para el auxilio en el desempeño de sus atribuciones.
- II. La Ley Orgánica del Poder Ejecutivo del Estado de Jalisco, en sus numerales 15 y 16 numeral 1, fracción XVIII establece que las Secretarías, son las Dependencias de la Administración Pública Centralizada que tienen por objeto auxiliar al Gobernador del Estado en el despacho de los asuntos de su competencia, así como que la del Sistema de Asistencia Social, es una de ellas.
- III. De conformidad con el artículo 34 de la Ley Orgánica del Poder Ejecutivo del Estado de Jalisco, la Secretaría del Sistema de Asistencia Social es la dependencia responsable de diseñar, aplicar y evaluar la política de Desarrollo Social y Humano en coordinación con la Federación y los municipios, por lo que le corresponde, entre otras atribuciones, diseñar y ejecutar programas que impulsen el desarrollo humano y la asistencia social en la entidad; determinar los criterios generales para la participación de los usuarios de los servicios de asistencia social pública; promover, apoyar y gestionar la participación ciudadana y de los organismos de la sociedad civil en la elaboración, ejecución y evaluación de las políticas sociales de desarrollo; así como promover, apoyar, gestionar, coordinar y realizar estudios, investigaciones y actividades formativas sobre el desarrollo humano e integración social.
- IV. La Ley de Desarrollo Social para el Estado de Jalisco establece que su aplicación estará a cargo de las dependencias, organismos y entidades del Gobierno del Estado en el ámbito de su competencia; que todos los programas que implementen, tendientes al cumplimiento de los derechos sociales, se considerarán como de

MARTES 25 DE ENERO DE 2022 / Número 16 Sección V

4

desarrollo social; y que justamente sobre el Gobierno del Estado y los Gobiernos Municipales, recae la obligación de cumplir y hacer cumplir con los derechos sociales en todas sus funciones y actividades.

Bajo estas premisas es que se establece que toda persona tiene derecho a ser beneficiada por los programas de desarrollo social, en particular aquellos ciudadanos que forman parte de algún grupo social en situación de vulnerabilidad, siempre y cuando cumplan con los requisitos que en cada caso se señalen.

V. El artículo 4º de la Ley de Desarrollo Social para el Estado de Jalisco, establece en su fracción X que, por Reglas de Operación debe entenderse a las normas, lineamientos y mecanismos, establecidos por las secretarías, que rigen a cada uno de los programas de desarrollo social, mediante los cuales se organizan sus distintas etapas o fases de instrumentación en el corto plazo, así como su difusión, y que resumen la planificación anual de los medios, acciones y metas, así como los indicadores correspondientes, para avanzar en el cumplimiento de los objetivos estratégicos de dichos programas.

VI. El artículo 16 de la Ley de Desarrollo Social para el Estado de Jalisco, dispone que la Política Estatal de Desarrollo Social se conforma de los programas, acciones, directrices, líneas de acción y convenios que establezca el Gobierno del Estado por medio de la Secretaría de Desarrollo e Integración Social, ahora Secretaría del Sistema de Asistencia Social, encaminados a impulsar el desarrollo social en el estado, teniendo entre otros objetivos, el de generar oportunidades de desarrollo integral, implementar los programas que sean necesarios para garantizar el respeto de los derechos sociales, así como el de establecer programas especializados para atender todos los grupos sociales en situación de vulnerabilidad.

VII. Por su parte, en los artículos 1 y 2 de la Ley de Educación del Estado Libre y Soberano de Jalisco, se aborda el derecho a la educación, cuyo ejercicio es necesario para alcanzar el bienestar de todas las personas y establece que sus disposiciones son de orden público, interés social y de observancia general en la entidad; asimismo, que la distribución de la función social educativa se funda en la obligación de cada orden de gobierno de participar en el proceso educativo y de aplicar los recursos económicos que se asignan a esta materia.

VIII. El numeral 7 de la misma ley, establece que toda persona tiene derecho a la educación, como medio para adquirir, actualizar y ampliar sus conocimientos, capacidades, habilidades y aptitudes que le permitan alcanzar su desarrollo profesional y como consecuencia de ello, contribuir a su bienestar, a la transformación y el mejoramiento de la sociedad de la que forma parte; que con el ejercicio de tal derecho, el individuo inicia un proceso permanente centrado en el aprendizaje, que contribuye a su desarrollo humano integral y a la transformación de la sociedad, siendo determinante para la adquisición de conocimientos significativos y la formación integral para la vida de las personas con un sentido de pertenencia social y es medio para la construcción de una sociedad equitativa y solidaria.

IX. El numeral 73 de la referida Ley de Educación del Estado Libre y Soberano de Jalisco, establece que los educandos son los sujetos más valiosos de la educación con pleno derecho a desarrollar todas sus potencialidades de forma activa, transformadora y autónoma, y refiere que entre sus derechos están el de participar en los procesos de otorgamiento de becas y demás apoyos económicos, priorizando a los que enfrenten condiciones económicas y sociales que les impida ejercer su derecho a la educación.

X. Por su parte, el artículo 118, primer y segundo párrafo, fracciones I, II, XVI y XVII, de la Ley de Educación del Estado Libre y Soberano de Jalisco, ordena que las autoridades educativas de la entidad, prestarán servicios educativos con equidad y excelencia, así como que las medidas adoptadas para tales fines estarán dirigidas a atender de manera prioritaria a quienes pertenecen a grupos y regiones con mayor rezago educativo, dispense o que enfrentan situaciones de vulnerabilidad por circunstancias específicas de carácter socioeconómico, físico, mental, entre otros; asimismo indica una serie de acciones para tal efecto, como lo son las de establecer políticas incluyentes, transversales y con perspectiva de género, para otorgar apoyos económicos que prioricen a los educandos que enfrenten condiciones socioeconómicas que impidan ejercer su derecho a la educación, establecer programas de entrega gratuita de uniformes y útiles escolares, calzado y anteojos para estudiantes de educación básica, proporcionar a los educandos los libros de texto gratuitos y materiales educativos impresos o en formatos digitales para la educación básica, garantizando su distribución y fomentar programas que contribuyan a la mejora de la educación para alcanzar su excelencia, entre otros.

MARTES 25 DE ENERO DE 2022 / Número 16 Sección V

Removido

Mf-9-5-8

y-wolfs

Stacey E.

Q. Bando

XI. Por su parte, en el artículo 21 del Decreto 28725/LXIII/21, por el que se aprueba el Presupuesto de Egresos del Gobierno del Estado de Jalisco, para el periodo comprendido del 1º de enero al 31 de diciembre de 2022, en correlación con los artículos 26 y 27 Bis de la Ley de Desarrollo Social para la Entidad, señala que las Dependencias o Entidades del Poder Ejecutivo deberán elaborar, aprobar, publicar y poner a disposición de las personas posibles beneficiarias, las reglas de operación de los programas que brinden subsidios o apoyos públicos, a más tardar el día 31 de marzo de cada año; estableciendo la información y contenido que deberá versar sobre las mismas.

XII. El Comité Técnico de Programas Sociales, es el órgano colegiado regulador del programa sujeto a las presente reglas de operación y es el único competente para interpretarlas, así como para determinar respecto a los casos no previstos en ellas.

XIII. Durante la implementación del Programa en todas sus etapas, la Secretaría del Sistema de Asistencia Social, recabará de acuerdo al trámite a realizar, datos personales y sensibles que pueden ser utilizados para los procesos de participación en sus convocatorias, respetando el derecho de las personas a la seguridad sobre la reserva y privacidad de sus datos personales conforme a la legislación en materia de transparencia.

Tomando en cuenta las consideraciones antes señaladas, así como los fundamentos jurídicos invocados, por este conducto el suscrito Secretario del Sistema de Asistencia Social, tengo a bien expedir las reglas de operación del programa denominado "Recrea. Educando para la Vida, Apoyo de Mochilas, Útiles, Uniforme y Calzado Escolar", en su ejercicio fiscal 2022, en adelante "El Programa", el cual será implementado por la Secretaría del Sistema de Asistencia Social del Gobierno del Estado de Jalisco, en lo sucesivo "La Secretaría".

2. ANTECEDENTES

El presente documento tiene como finalidad presentar el contexto general de intervención que lleva a cabo el Gobierno del Estado de Jalisco, en materia de política social enfocada al apoyo en el ámbito educativo, por lo que su contenido versa sobre la estructura operacional, jurídica y normativa en torno a las acciones del Programa.

En relación al ingreso de los hogares y los gastos asociados a la educación, volver a clases en cada ciclo escolar, no solo implica la compra de útiles escolares por parte de los padres o tutores, sino también el gasto asociado a la compra de mochilas, uniformes, zapatos y una serie de gastos adicionales que, en su conjunto, generan preocupación en los padres, máxime cuando en el hogar existe más de una persona con la calidad de estudiante. Muchas veces, para poder afrontar estos gastos, los padres de familia se ven en la necesidad de solicitar préstamos, y/o acudir a casas de empeño previo al inicio del ciclo escolar.

Al disminuir los ingresos de los hogares y sus capacidades de compra, estos buscan estrategias de sobrevivencia que implican la redistribución de los ingresos disponibles. De manera general, las primeras necesidades que son protegidas son las relativas al alimento y que, dependiendo de los gustos y hábitos domésticos, se van priorizando subsecuentes necesidades. Como producto de estas redistribuciones en el destino del gasto, no siempre se asigna la cantidad de recursos suficientes para cubrir las necesidades de educación de los hijos.

En este contexto, en Jalisco se han emprendido las acciones necesarias para impulsar un programa social de entrega de mochilas con paquetes de útiles escolares a los niños, niñas y adolescentes, inscritos en las escuelas básicas de niveles preescolar, primaria y secundaria, con el que se busca apoyar la economía de los hogares, para que las familias no tengan que gastar cada ciclo escolar en la compra de los útiles escolares de sus hijos o dependientes, y puedan destinar una mayor proporción de sus ingresos a realizar otro tipo de gastos asociados al sostenimiento de sus hogares o a reforzar otros gastos asociados a la educación de sus hijos.

En el Diagnóstico de los Problemas Públicos del Programa Mochilas con los Útiles, elaborado en 2017, por Linter Consultores de México, se realizó un análisis de experiencias de política pública afines al objetivo de la intervención, encontrándose para el ámbito nacional: "Síguelo, caminemos juntos. Acompañamiento integral

MARTES 25 DE ENERO DE 2022 / Número 16 Sección V

para jóvenes"; "Programa para Abatir el Rezago en Educación Inicial y Básica" (PAREIB); y "Tutores Comunitarios de Verano".

Para el contexto internacional se identificaron: "Plan de Absentismo Escolar y Prevención del Abandono Escolar de la Mancomunidad de Municipios de la Safor", en España; "Programa de ayuda a las escuelas rurales y de frontera", en Argentina, y; "Programa para el Mejoramiento de la Calidad de la Educación y Vida en las Comunidades Urbanas de Atención Primaria" (Promecum), en Costa Rica. Para mayor información consultar el Diagnóstico en <https://ssas.jalisco.gob.mx/consultas-de-interes/2017/1727>.

El primer programa que se implementó en Jalisco con el enfoque de este tipo de apoyos, surgió en la administración 2013-2018 con el nombre de "Mochilas con los útiles" y un presupuesto para el primer año de 95 millones de pesos.

La actual administración estatal, realizó importantes modificaciones a dicho programa, para que a partir del ejercicio 2019 se le denominara con el nombre de "Recrea, apoyo de mochila, útiles, uniforme y calzado escolar", y para que no solo se entregaran mochilas y paquete de útiles, sino que determinó incrementar el apoyo agregando a la dotación de mochila y útiles escolares, la incorporación de uniforme y calzado para los niños, niñas y adolescentes inscritos en las escuelas de educación básica que incluye los niveles de preescolar, primaria y secundaria de las escuelas públicas del Estado de Jalisco, buscando de esta forma apoyar la economía de los hogares para que las familias no tengan que gastar al inicio del ciclo escolar, teniendo como principal finalidad el destinar una mayor proporción de sus ingresos a realizar otro tipo de gastos asociados al sostenimiento de sus hogares o a reforzar otros gastos asociados a la educación de sus hijos.

El Gobierno estatal para el ejercicio fiscal 2020, determinó incrementar el apoyo social a los 125 municipios del Estado, dotando de mochilas con útiles escolares, uniforme y calzado, para los niños, niñas y adolescentes inscritos en las escuelas de educación básica que incluyen los niveles de preescolar, primaria y secundaria de escuelas públicas del Estado de Jalisco.

En el 2020 con la pandemia del COVID-19, los ingresos de los hogares se vieron afectados y como consecuencia la distribución del gasto. De manera general, la evidencia muestra que las primeras necesidades que son protegidas son las relativas al alimento y que, dependiendo de los gustos y hábitos domésticos, se van priorizando subsecuentes necesidades. Como producto de estas redistribuciones en el destino del gasto, el hogar no siempre asigna la cantidad de recursos necesarios y suficientes para cubrir las necesidades de educación de los hijos.

De acuerdo con la Encuesta Nacional de Ingresos y Gastos de los Hogares 2020 del INEGI, los ingresos de los hogares jaliscienses han disminuido significativamente en los últimos años, pues han tenido una variación porcentual de -14.1% entre 2018 y 2020, pues mientras en 2018 el ingreso trimestral promedio en pesos era de \$64,870, para 2020 fue de \$55,746¹. Como consecuencia de esto, la economía de los hogares ha sido mermada y la cantidad de recursos disponibles para hacer frente a las necesidades primarias de los hogares, dentro de las que se encuentran las asociadas a los costos de la educación, ha sido reducida.

Por otra parte, aunque existe evidencia disponible a través de estudios de caso que muestran que una reducción de los costos asociados a la educación como los uniformes, los útiles y las cuotas escolares, incrementan la participación de las y los niños, así como de los jóvenes en el sistema educativo, [1], es necesario explicar aún más la relación directa entre la dotación de mochilas y útiles con la reducción de la deserción escolar de manera significativa y determinante. Sin embargo, si es posible advertir y existe evidencia de que la economía de los

¹ [1] Al respecto se pueden consultar las evaluaciones a programas sociales realizados en diferentes regiones por el Abad Saldaña Becerra Actual al (2-PAI). En particular el estudio de Evans et al (2009) denominado "The Impact of Donating School Uniforms on Children's Education in Kenya: Do equal families have different level educational needs superior what the article of Abel et al. (2008) donde se reporta a los factores económicos como segunda causa de deserción escolar sólo por debajo de la reproducción de ingresos. Abel E., Román R., Ceballos, M. J. y Jarama J. (2008) ¿Deserción o autoexclusión? Un análisis de los contextos de abandono escolar en estudiantes de educación media superior en Sonora, México. Revista Electrónica de Investigaciones Educativas, 10 (1).

[Handwritten signatures and marks on the right side of the page]

[Handwritten signatures and marks on the right side of the page]

[Handwritten signature at the bottom right of the page]

EL ESTADO DE JALISCO

7

hogares se ve fortalecida con este tipo de programas. Al generar esos ahorros, se pueden destinar los recursos a otros gastos asociados a la educación.

Con base en la Encuesta Nacional de Ingreso y Gasto en los Hogares (ENIGH) del año 2020, en su clasificación por grandes rubros, los hogares del país destinan en promedio 7.67% del gasto a artículos y servicios de educación, cifra que sirve para dimensionar la importancia de este rubro para la economía familiar. Además, dentro de los rubros que integran una canasta no alimentaria, la educación es el de mayor valor monetario en el ámbito urbano al situarse en \$331.53 pesos mensuales (19.5% del valor total de una canasta no alimentaria), seguido por el valor monetario de vivienda y servicios de conservación, transporte público y los cuidados de la salud (valores a diciembre de 2021 según estadísticas de CONEVAL).

Para el año 2019, el programa contó originalmente con un presupuesto de \$300,000,000.00 (trescientos millones de pesos 00/M.N.) con la finalidad de atender a los 125 municipios del Estado de Jalisco. Sin embargo, debido a la importancia estratégica de este programa social, recibió un aumento presupuestal para ejercer un total de \$ 575,604,791.00 (quinientos setenta y cinco millones, seiscientos cuatro mil seiscientos noventa y un pesos 00/M.N.).

Por lo que para ese ejercicio fiscal, fueron apoyados un total de 1,067,000 niñas y niños quienes recibieron, alguna combinación de apoyos, en función de los convenios de colaboración celebrados entre los 107 municipios quienes entregaron la documentación correspondiente para ser parte del programa y el Gobierno del Estado de Jalisco.

Para el año 2020, se contó con la participación de los 125 municipios, además se incrementó el presupuesto asignado al programa, lo anterior para cubrir por parte del gobierno del Estado de Jalisco, los apoyos correspondientes a uniformes y zapatos para niños y niñas de preescolar. Por lo que, la inversión total durante 2020 fue de \$816,000,000.00 (ochocientos dieciséis millones de pesos 00/100 M.N.), apoyando a un total de 1,155,674 niñas y niños, quienes recibieron alguna combinación de apoyos, en función de los convenios de colaboración celebrados entre los municipios participantes y el Gobierno del Estado de Jalisco.

Para el año 2021, el Gobierno del Estado destinó originalmente un presupuesto de \$1'025'396,175.00 (mil veinticinco millones, trescientos noventa y seis mil ciento setenta y cinco pesos 00/100 M.N.) para la entrega de apoyos a los 125 municipios, correspondientes a uniformes, mochilas con útiles y zapatos para niños y niñas de preescolar, primaria y secundaria.

El Gobierno del Estado de Jalisco, sensible a la necesidad de las familias Jaliscienses quienes enfrentaban aún los efectos de la pandemia por COVID-19, y la vulnerabilidad de las niñas y niños del Estado de Jalisco, autorizó una ampliación presupuestal por un monto de \$9,300,000.00 (nueve millones trescientos mil pesos 00/100 M.N.) para que el programa padiese incremento su techo presupuestal y con ello se doto a las niñas y niños beneficiarios, de implementos para la prevención de contagio por SARS-CoV-2.

3. DESCRIPCIÓN DEL PROBLEMA PÚBLICO Y LA INTERVENCIÓN

3.1. PROBLEMA PÚBLICO QUE ATIENDE EL PROGRAMA

El Programa tiene como población potencial a los estudiantes de educación básica, es decir, aquellos que cursan los niveles de preescolar, primaria y secundaria en el sistema de educación pública del estado de Jalisco, y otorga a la población elegible, al inicio del ciclo escolar, un paquete que incluye mochila, paquete de útiles, uniforme y calzado escolar; esto con el objetivo de apoyar el ingreso familiar de los hogares de niños, niñas y adolescentes que cursan estudios en los niveles de preescolar, primaria y secundaria en las escuelas públicas del Estado de Jalisco.

Los hogares de niños, niñas y adolescentes que cursan estudios en los niveles de preescolar, primaria y secundaria en las escuelas públicas del Estado de Jalisco, son más vulnerables en términos de ingresos que otros, para solventar los gastos derivados de la compra del paquete escolar para el inicio del ciclo escolar, siendo esta la problemática que atiende el Programa.

MARTES 25 DE ENERO DE 2022 / Número 16, Sección V

EL ESTADO DE JALISCO

8

Atado a lo anterior, los problemas asociados al contexto ya planteado, son aquellos que versan sobre: el potencial trabajo infantil; las deficiencias en el desarrollo infantil de carácter intelectual, físico, emocional y cognitivo; y una mayor vulnerabilidad social debido al empobrecimiento de la cultura y del nivel educativo de la sociedad.

ÁRBOL DEL PROBLEMA

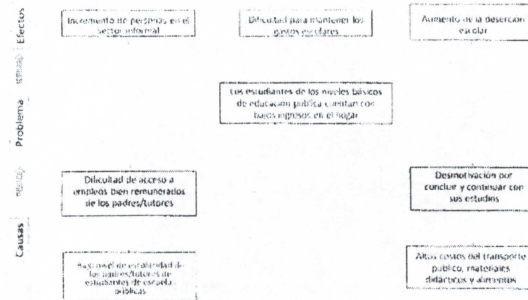

3.1.2. CUANTIFICACIÓN DEL TAMAÑO DE LA POBLACION AFECTADA

Según datos obtenidos por el propio programa en sus ejercicios anteriores, durante el año 2021, fueron apoyados un total de 1'010,000 un millón ciento diez mil niñas, niños y adolescentes, en los 125 ciento veinticinco municipios del Estado de Jalisco, mismos que representan el Universo Total de población potencialmente afectada y a su vez, el Universo Total de la población objetivo, lo anterior debido a que el programa tiene el objetivo de ser universal, al menos en todas aquellas escuelas públicas del Estado.

3.1.3. ANÁLISIS DEL PROBLEMA PÚBLICO O NECESIDAD DESDE UNA PERSPECTIVA DE GÉNERO

Con relación a la población total atendida por el programa en ejercicios fiscales anteriores, según datos arrojados por la ejecución en 2020 y 2021, se ha atendido a 551,169 mujeres y 558,831 hombres.

Ahora bien, en la siguiente tabla se nos muestra un desglose por género del bienestar económico (ingreso), en el que podemos apreciar la población de mujeres y hombres con ingreso inferior a la línea de pobreza extrema por ingresos y con ingreso inferior a la línea de pobreza por ingresos, como podemos observar, en ambos casos las mujeres presentan mayor vulnerabilidad respecto a los hombres. Si analizamos la situación, los hogares con jefatura femenina tienen menores ingresos, lo que hace aún más difícil el sostener sus hijos e hijas dentro del sistema educativo.

MARTES 25 DE ENERO DE 2022 / Número 16, Sección V

Arce

17-9-5-8

y-walk

Stella E

BT

[Signature]

[Signature]

EL ESTADO DE JALISCO

Indicadores	Porcentaje de población por indicador de pobreza en 2020	
	Mujeres	Hombres
Bienestar económico		
Población con ingreso inferior a la línea de pobreza extrema por ingresos	17.8	16.9
Población con ingreso inferior a la línea de pobreza por ingresos	53.8	51.9

Fuente: elaboración propia a partir de: <https://www.coneval.org.mx/condicionesdevida/ Jalisco/Paginas/Pobres.aspx>

Además, en el siguiente gráfico podemos observar la evolución de la población en situación de pobreza, por sexo en el estado de Jalisco de 2008-2018, y que se considera como parte de la brecha de inequidad de género entre las madres y los padres de los niños, niñas y adolescentes apoyados. De igual manera, observamos que las mujeres presentan una ligera mayor vulnerabilidad, pues se encuentran en una situación de pobreza mayor que los hombres, a pesar de que esta ha ido disminuyendo en el estado de Jalisco.

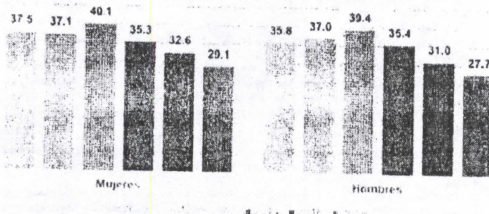

Fuente: CONEVAL (2018) Evolución de la población en situación de pobreza extrema por sexo en Jalisco, 2008-2018. Documento de Trabajo, febrero 2019.pdf

Debido a lo anterior, podemos concluir que las familias jaliscienses que se ven beneficiadas por el apoyo del programa "Recreo, Educando para la Vida, Apoyo de Mochila, Útil, Uniforme y Calzado Escolar", son a su vez parte de las estadísticas arriba citadas, y que los apoyos brindados se otorgan sin distinción alguna por motivos de género, es decir, de manera universal, buscando apoyar el gasto familiar y por ende evitar el abandono escolar de nuestras niñas, niños y adolescentes jaliscienses.

3.3. LÓGICA DE LA INTERVENCIÓN

3.2.1. ÁRBOL DE OBJETIVOS

MARTES 26 DE ENERO DE 2022 / Número 16, Sección V

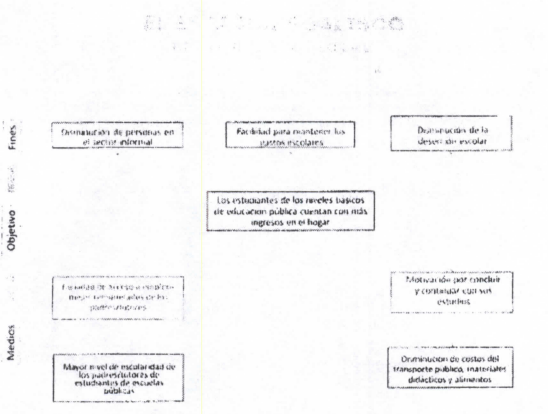

3.2.2. JUSTIFICACIÓN DE LA PROPUESTA DE LA INTERVENCIÓN CON UN ANÁLISIS DE ALTERNATIVAS DE SOLUCIÓN

INSUMOS: Dotación de mochilas, con útiles, uniformes y calzado escolar.

PRODUCTOS: Los estudiantes reciben el producto (mochila, útiles, uniformes y calzado escolar) por el ciclo escolar.

RESULTADOS: Los estudiantes reciben el producto (mochila, útiles, uniformes y calzado escolar) por el ciclo escolar.

EFFECTOS: Los estudiantes reciben el producto (mochila, útiles, uniformes y calzado escolar) por el ciclo escolar.

IMPACTOS: Los estudiantes reciben el producto (mochila, útiles, uniformes y calzado escolar) por el ciclo escolar.

Fuente: SEEA (1999) Diagnóstico de los Problemas Públicos del Programa Educativo con los Niños y Niñas de 2017 por Leticia Contreras de México S de RL

4. INFORMACIÓN BÁSICA

4.1. INFORMACIÓN GENERAL

Nombre Oficial del Programa: Recreo, Educando para la Vida, Apoyo de Mochila, Útil, Uniforme y Calzado Escolar

Modalidades de Apoyo: Apoyo en especie: Bienes
Derecho social y humano: Derecho a la educación, a la igualdad y no discriminación

4.2. ALINEACIÓN CON EL PLAN ESTATAL DE GOBERNANZA Y DESARROLLO

Eje sectorial: Desarrollo económico
Desarrollo social: Pobreza y desigualdad

MARTES 26 DE ENERO DE 2022 / Número 16, Sección V

[Signature]

[Signature]

[Signature]

[Signature]

[Signature]

[Signature]

[Signature]

Fernando *et/2*

EL ESTADO DE JALISCO
SECRETARÍA DE ASISTENCIA SOCIAL

Resultado general: Reducir el porcentaje de mujeres y hombres en Jalisco que viven en condiciones de pobreza y desigualdad.

Resultado específico: Fortalecer globalmente el Sistema de Asistencia Social del Estado para asegurar su capacidad de atención a los derechos sociales de la población en Jalisco.

Objetivo de Desarrollo Sostenible: Fin de la pobreza; Hambre cero; Reducción de las desigualdades

4.3. INFORMACIÓN ADMINISTRATIVA - ORGANIZACIONAL

Dependencia o unidad responsable: Secretaría de Asistencia Social

Dirección general o unidad ejecutora de gasto: Subsecretaría de Gestión Integral de Recursos y Programas Sociales

Dirección o unidad operativa: Dirección General de Apoyos Sociales

4.4. INFORMACIÓN PROGRAMÁTICA - PRESUPUESTAL

Tipo de programa: Social

Presupuesto autorizado: \$650,609,500.00

Clave presupuestaria: \$610,271,804.8 1100000247345114416

Partida del gasto: 4416

Clave del programa presupuestario: 345

Nombre del programa presupuestario: Recrea, Educando para la Vida Apoyo de mochilas, útiles, uniforme y cuidado escolar.

Gastos de operación	Monto	Porcentaje	Clave presupuestal
	\$40,337,795.2	6.2%	1100000247345124416

Uso de los gastos de operación:

Por gastos de operación deberá entenderse: Acciones para la operación, difusión y/o evaluación.

Contratación de Personal pre operativo para realizar actividades de logística, proyección e implementación, previo a la expedición de reglas de operación, contratación de personal operativo y/o de captura y/o jurídico; pago de viáticos, pasajes (terrestres y/o aéreos), prejes, hospedaje, productos alimenticios para el personal que realiza labores en campo o de supervisión y en las instalaciones de la dependencia, combustibles, lubricantes y aditivos para vehículos destinados a la operación y servicios administrativos del programa.

Adquisición de Materiales y suministros como: insumos de papelería, material impreso, de limpieza, accesorios y suministros médicos, accesorios y refacciones para vehículos y demás materiales y suministros necesarios para la operación del programa.

Servicios generales como: vigilancia, rehabilitación y/o adecuación de espacios e instalaciones de operación, mantenimiento y conservación de vehículos, traslado de mobiliario, transporte, internet, congresos, convenciones, para la realización de eventos y operativos para entrega de componentes, servicios profesionales para la elaboración de diagnóstico y/o para la generación de indicadores para la toma de decisiones y demás servicios necesarios para la operación del programa.

MARTES 25 DE ENERO DE 2022 / Numero 16 Sección V

EL ESTADO DE JALISCO
SECRETARÍA DE ASISTENCIA SOCIAL

Arrendamientos de edificios, equipo y bienes informáticos, mobiliarios de oficina y/o estanterías; espacios para la interacción con los beneficiarios considerando espacios adyacentes, vehículos, y demás arrendamientos necesarios para la operación del programa.

Adquisición de muebles para oficina, estantería, equipos de cómputo, tecnología de la información y demás equipos y aparatos necesarios para la operación del programa.

5. OBJETIVOS

5.1. OBJETIVO GENERAL

Apoyar el ingreso familiar de los hogares de niños, niñas y adolescentes, inscritos en el Programa, que cursan sus estudios dentro del sistema educativo público, en los niveles de preescolar, primaria y secundaria en el estado de Jalisco.

5.2. OBJETIVOS ESPECÍFICOS

I. Entregar a la persona beneficiaria un paquete consistente en uniforme, calzado escolar y mochila con útiles, y así contribuir al ahorro en la economía de las familias.

II. Contribuir a la eliminación de los factores, condiciones o situaciones que generan desigualdad o discriminación mediante el acceso al Programa.

6. POBLACIÓN POTENCIAL Y OBJETIVO

6.1. POBLACIÓN POTENCIAL

Las niñas y niños, así como los adolescentes, que se encuentran inscritos en el sistema educativo público, cursando sus estudios dentro de los niveles de preescolar, primaria y secundaria en el Estado de Jalisco.

6.2. POBLACIÓN OBJETIVO

Las niñas y niños, así como los adolescentes, que se encuentran inscritos en el sistema educativo público, dentro de los niveles de preescolar, primaria y secundaria, de los municipios que cumplan con los requisitos previstos en las presentes reglas de operación.

6.3. CUANTIFICACIÓN DE LA POBLACIÓN POTENCIAL Y OBJETIVO

Las niñas y niños, así como los adolescentes, que se encuentran inscritos en el sistema educativo público cursando sus estudios dentro de los niveles de preescolar, primaria y secundaria, en el Estado de Jalisco, de conformidad con los criterios y requisitos de elegibilidad establecidos en las presentes Reglas de Operación. Debido a que el Programa, continuará abarcando a la población estudiantil de cada uno de los tres niveles de educación básica, la población potencial y la población objetivo es la misma, en el ciclo escolar 2020-2021 se cuenta con una matrícula escolar apoyada de 950,000* alumnos, aunque esta cifra puede variar dependiendo de los datos que consolide la Secretaría de Educación para el ciclo escolar 2021-2022.

*Nota: La presente cifra puede variar en función de las personas de interés de incorporación de apoyo que se encuentren en el presente momento.

MARTES 25 DE ENERO DE 2022 / Numero 16 Sección V

11-9-5-8

[Handwritten signature]

Y. Val A. 3

[Handwritten signature]

[Large handwritten signature]

[Handwritten signature]

[Handwritten signature]

[Handwritten signature]

[Handwritten signature]

[Handwritten signature]

[Handwritten signature]

[Large handwritten signature]

[Handwritten signature]

17-9-2022

Y. Maldonado

[Signature]

[Signature]

[Signature]

17-9-2022

EL ESTADO DE JALISCO PERIÓDICO OFICIAL

CUANTIFICACIÓN DE LA POBLACIÓN POTENCIAL Y OBJETIVO DEL PROGRAMA "RECREA, EDUCANDO PARA LA VIDA, APOYO DE MOCHILA, ÚTILES, UNIFORME Y CALZADO ESCOLAR" 2022				
Población beneficiada en 2022 Por el programa "Recrea, educando para la vida, apoyo de mochilas, útiles, uniforme y calzado escolar" con la parte del presupuesto apartado por el Estado.	Población Objetivo 2022. Que será beneficiario del programa con la parte del presupuesto apartado por el Estado.	Presupuesto asignado 2022	Se podrá disponer hasta 62 del presupuesto para gastos de operación	Presupuesto final para ejercer en el programa
930,000* Alumnos	1,100,000 Alumnos	\$856,009,640.00	\$40,337,795.2	\$616,271,804.8

*Nota: La presente cifra puede variar en función de las acciones definitivas de comprobación de apoyos otorgados durante el año, mismas que se encuentran en un proceso de conclusión.

7. COBERTURA GEOGRÁFICA

El Programa tiene cobertura en los 125 municipios del Estado de Jalisco.

8. PROGRAMAS POTENCIALMENTE COMPLEMENTARIOS

Con la finalidad de identificar los programas sociales que puedan ser complementarios con el Programa materia de las presentes Reglas de Operación, la Secretaría realizó una búsqueda en el portal electrónico denominado "Mis Programas", del gobierno del Estado de Jalisco, arrojando los siguientes resultados:

Programas por derechos sociales	
Derecho a la Educación	
Nombre del Programa	Objetivo del programa
Becas Jalisco en educación básica y normal	Disminuir el índice de abandono escolar de alumnas y alumnos de educación básica y normal que estudian en escuelas públicas y que requieren algún tipo de apoyo para superar las condiciones de marginación y desempleo en las que viven.
Becas para hijas e hijos de militares	Incrementar la permanencia de las y los estudiantes de educación primaria y secundaria de escuelas públicas y que son hijas e hijos de militares, a través de un apoyo económico mediante el otorgamiento de becas para continuar y concluir los estudios de Educación Básica.
Becas para hijas e hijos de policías	Incrementar la permanencia de las y los estudiantes de educación primaria y secundaria en escuelas públicas y que son hijos de policías, a través de un apoyo económico para continuar y concluir los estudios de Educación Básica.
EC OS, Música para la Paz	Incrementar y mejorar la educación musical que reciben las niñas, niños y adolescentes del Estado de Jalisco, a través de su participación en agrupaciones musicales comunitarias.
Fondo Talleres	Aumentar las condiciones que favorezcan el desarrollo cultural y creativo en municipios del

MARTES 25 DE ENERO DE 2022 / Número 16, Sección V

EL ESTADO DE JALISCO PERIÓDICO OFICIAL

	Estado de Jalisco con población menor a 600,000 habitantes. Alineados al Plan Estatal de Gobernanza y Desarrollo 2018-2024 visión 2030, así como el Plan de Desarrollo Municipal.
Programa Centros de Desarrollo Infantil de Verano	Ampliar la cobertura de Educación Inicial con calidad, inclusión y equidad, partiendo del interés superior de la niñez, otorgando atención a niños y niñas de 43 días de nacidos a 4 años 11 meses de edad que requieren servicio en el periodo de receso escolar, priorizando un enfoque lúdico dentro de los Centros de Desarrollo Infantil, que participan en el programa.
Programa de becas y estímulos para el fortalecimiento de talento en el sistema de educación superior.	Impulsar el desarrollo de la Educación Superior mediante el fortalecimiento de las capacidades y competencias digitales, de investigación, desarrollo e innovación, así como habilidades lingüísticas en los docentes de Educación Superior en colaboración con instituciones de alto prestigio, además de contribuir a la vinculación en encuentros y foros de talla mundial, y brindándoles herramientas digitales para que logren innovar el modelo clásico docente y la adaptación de una educación 4.0 para la innovación educativa del Estado de Jalisco.
Programa de Entrega de Estímulos del Fondo Estatal para la Cultura y las Artes	Impulsar el desarrollo y ejecución de proyectos artísticos y culturales de creación, investigación, promoción y difusión de la cultura y las artes, con el fin de que se incrementen la actividad cultural así pueda llegar a toda la población de Jalisco y lograr la vinculación del sector cultural en otros sectores de la población.
Proyecto Industrias Culturales y Creativas	Contribuir con el sector cultural, artístico y creativo del estado de Jalisco en el desarrollo, promoción y divulgación de sus proyectos culturales de carácter productivo con potencial social y económico, afectado por las medidas que se han tomado para la prevención y contención de la pandemia COVID-19.
Proyecto Producción	Reactivar el sector cultural del Estado de Jalisco para generar bienes y servicios de contenido cultural y artístico afectado por las medidas que se han tomado para la prevención y contención de la pandemia COVID-19, tomando como línea la economía creativa.

Fuente: SEIAS (2021) con información del portal electrónico "Mis Programas" consultado en: https://programas.gob.jalisco.gob.mx/programas/por/funcion/funcion/Programas/Sociales/Estimulos/ID/5/Fuente/6/2022/20

En el ámbito municipal, dentro de los programas que se identificaron se encuentran los siguientes: "Uniformes y Zapatos", en Puerto Vallarta y "Zapopan presente, programa de Útiles y uniformes Gratuitos", en esa municipalidad.

En el ámbito federal, los programas de subsidios económicos pueden ser complementarios, tal es el caso del denominado "Programa de Becas de Educación Básica para el Bienestar Benito Juárez".

9. CARACTERÍSTICAS DE LOS APOYOS

9.1. TIPOS DE APOYO

[Signature]

[Signature]

[Signature]

[Signature]

[Signature]

[Signature]

Único. En especie: Consistente en uniforme, calzado escolar, mochila con útiles y bienes o materiales afines, cuyas características y especificaciones se definirán en el Convenio correspondiente a signarse entre la Secretaría y los Ayuntamientos, atendiendo a las necesidades de las beneficiarias y los beneficiarios de cada territorio municipal.

Para los efectos del Programa, será tomado en cuenta el listado de útiles básicos escolares que a la fecha de publicación de las presentes Reglas, estuviera vigente para la Secretaría de Educación Pública (SEP), así como las necesidades específicas de las beneficiarias y los beneficiarios ubicados en el territorio municipal a implementarse, en atención a sus características culturales, climáticas o de cualquier tipo.

9.2. MONTOS Y TOPES MÁXIMOS DE APOYO

A las niñas, niños y adolescentes que resulten beneficiarios se les hará entrega de hasta un paquete, cuyo contenido específico dependerá del grado escolar y el convenio celebrado con el municipio correspondiente, de conformidad con el numeral anterior.

9.3. TEMPORALIDAD

Este apoyo será entregado una vez al año a cada persona beneficiaria, durante el ejercicio fiscal 2022 y conforme a la suficiencia presupuestal del Programa.

10. SELECCIÓN DE BENEFICIARIOS

Las personas beneficiarias del Programa serán, todas las niñas, niños y adolescentes, que se encuentren inscritos en el sistema educativo público, en los niveles de preescolar, primaria y secundaria en el Estado de Jalisco, de conformidad con los criterios y requisitos de elegibilidad establecidos en las presentes Reglas de Operación.

10.1. CRITERIOS DE ELEGIBILIDAD Y REQUISITOS PARA LAS PERSONAS BENEFICIARIAS

CRITERIOS DE ELEGIBILIDAD	REQUISITOS
I. Estar cursando algún grado en los niveles de educación preescolar, primaria o secundaria, en escuelas del sistema educativo público, asentadas en el Estado de Jalisco.	<ul style="list-style-type: none"> Formar parte de la matrícula que emite la Secretaría de Educación por cada escuela en el Estado. Que el padre, madre o persona mayor de edad que acompañe a persona beneficiaria, presente la información que sea requerida por la escuela correspondiente. Presentar los datos de la Curp, al plantel correspondiente para la captura en la plataforma utiles.jalisco.gob.mx

10.2. CRITERIOS DE SELECCIÓN

Serán beneficiarios los niños, niñas y adolescentes de los niveles educativos establecidos, que sean registrados en el Programa, de acuerdo a los criterios y requisitos de elegibilidad.

10.3. DE LA CONVOCATORIA PARA LAS PERSONAS BENEFICIARIAS

MARTES 25 DE ENERO DE 2022 / Número 16, Sección V

La difusión de la convocatoria será mediante la página de internet de la Secretaría <http://www.ses.jalisco.gob.mx> así como en los medios que la Secretaría estime pertinentes.

10.4 DE LOS DERECHOS Y OBLIGACIONES DE LOS Y LAS PERSONAS BENEFICIARIAS

10.4.1. Para los efectos del Programa, son derechos de las personas beneficiarias:

- I. Estar inscritas en el padrón de personas beneficiarias una vez que haya cumplido con los requisitos y procedimientos establecidos en las presentes Reglas;
- II. Conocer y recibir la información referente al Programa;
- III. Contar con representación, mediante la persona mayor de edad que lo acompañe, en la Contraloría Social que se conforme para los efectos del Programa, en observancia a lo dispuesto en el apartado correspondiente de las presentes reglas;
- IV. Recibir los apoyos cuando existan las condiciones para hacerlo, en los términos de las presentes Reglas de Operación y de acuerdo a la suficiencia presupuestal.

10.4.2. Para los efectos del Programa, son obligaciones de las personas beneficiarias a través del padre, madre o persona mayor de edad que acompañe en la entrega del apoyo:

- I. Proporcionar a la Secretaría toda la información que le sea requerida como beneficiario del Programa;
- II. Entregar la documentación y demás pruebas exigidas a acreditar el cumplimiento de los requisitos para obtener el apoyo;
- III. Conducirse con verdad y respeto frente al personal responsable de operar y ejecutar el Programa;
- IV. Abstenerse de enajenar, ceder o transferir a terceros el apoyo recibido;
- V. Conocer el contenido y los alcances de las Reglas de Operación del Programa;
- VI. Responder a las o las encuestas y/o entrevistas sobre el Programa, que realicen la Secretaría o evaluadores externos;
- VII. Acudir a realizar el llenado del formato para captura de talles en los tiempos y lugares establecidos en la convocatoria emitida por la Secretaría;
- VIII. Proporcionar los datos de la Curp y/o documento o constancia que acredite su condición de estudiante, para su captura y validación.

10.5. DE LAS CAUSALES DE BAJA

Será motivo baja del Programa y como consecuencia de cancelación inmediata de la entrega del apoyo, cuando se presente cualquiera de los siguientes supuestos:

- a) Cuando se compruebe que los datos proporcionados de la persona beneficiaria son falsos.
- b) Por deserción escolar, ya sea temporal o definitiva, previo a la entrega de los apoyos. Quedando a salvo sus derechos para registrarse en el Programa que se autorice en el siguiente ejercicio fiscal.

11. PROCESO DE OPERACIÓN O INSTRUMENTACIÓN

a) Plazamiento:

Será mediante la convocatoria que emita la Secretaría y conforme a la experiencia de la implementación del Programa en ejercicios fiscales anteriores, que se establecerán los plazos, lugares, horarios y formatos que las personas solicitantes deberán observar para tener posibilidad de ser personas beneficiarias. La convocatoria se realizará a través de la página de Internet de la Secretaría u otros medios que esta misma considere pertinentes.

b) Difusión:

La Secretaría será la encargada de dar a conocer a la ciudadanía en general y a los Ayuntamientos del Estado de Jalisco, el Programa, sus características, mecanismos para acceder a los apoyos y las presentes Reglas de Operación.

11/9-5-8

y. Red 13

[Handwritten signature]

[Handwritten signature]

[Large handwritten signature]

[Large handwritten signature]

Las Asociaciones de Padres de Familia en coordinación con el personal educativo de cada plantel y los municipios, contribuirán conforme a sus posibilidades y en cada centro escolar, con el proceso de difusión del Programa.

Toda difusión del Programa dirigida al público en general, deberá utilizar la siguiente leyenda: "Este programa es de carácter público, no es patrocinado ni promovido por partido político alguno y sus recursos provienen de los impuestos que pagan todos los contribuyentes. Está prohibido el uso de este programa con fines políticos, electorales, de lucro y otros distintos a los establecidos. Quien haga uso indebido de los recursos de este programa deberá ser denunciado y sancionado de acuerdo con la ley aplicable y ante la autoridad competente."

c) Incorporación al Programa:

El Programa se implementará bajo el esquema de "Recursos Compartidos 50%-50%", el cual consistirá esencialmente en lo siguiente: Tanto el Gobierno del Estado, por medio de la Secretaría, como el Ayuntamiento del municipio correspondiente, aportarán por partes iguales, en cumplimiento a la normativa respectiva y mediante alguna de las modalidades especificadas en el siguiente inciso, el monto de la inversión necesaria para la adquisición de los bienes requeridos para el cumplimiento de la cobertura del Programa en cada territorio municipal.

El monto de la inversión necesaria para la adquisición de los bienes requeridos para el cumplimiento de la cobertura del Programa en cada territorio municipal, será calculado por cada municipio interesado en cooperación con la Secretaría, atendiendo a las necesidades de cada población y basados en la experiencia de la implementación del Programa en los ejercicios fiscales previos.

Los municipios interesados deberán enviar una Carta Intención a la Secretaría, en la cual señalen su interés en participar en el Programa, la Modalidad de su preferencia de conformidad al inciso d) de este mismo numeral y la cantidad en especie y/o recurso económico que estima necesario para el cumplimiento de la cobertura del Programa en su territorio. En base a dichos datos, las autoridades municipales deberán realizar las gestiones presupuestales y programáticas necesarias para cubrir los compromisos económicos que adquirirán para la implementación del Programa en su territorio, ya sea internamente o ante la Secretaría de Hacienda Pública, en el caso de requerir la aplicación de sus participaciones estatales para tales fines.

En cada caso y previo a la ejecución del Programa, el Gobierno del Estado y los Ayuntamientos de cada municipio cuya población se verá beneficiada, deberán firmar un convenio en el cual se establezca cuando menos:

1. El monto de la inversión necesaria para la adquisición de los bienes requeridos para el cumplimiento de la cobertura del Programa en cada territorio municipal, conforme a la matrícula escolar y las características de los beneficios.
2. La aportación que corresponda en cada caso tanto al Gobierno del Estado como a los Ayuntamientos de los municipios, así como la forma de pago.
3. La Modalidad de Incorporación al Programa, en los términos que se definen en el inciso siguiente.
4. Demás particularidades que las partes consideren necesarias para la planeación, preparación, implementación, ejecución, entrega de los beneficios, etcétera.

d) Modalidades de Incorporación al Programa, Recepción de Solicitudes y Derechos y Obligaciones:

Modalidades de Incorporación al Programa:

Modalidad A: El municipio realizará su aportación de forma económica, ya sea con recursos propios a disposición directa de su Tesorería y/o mediante la aplicación y descuento de sus participaciones estatales vía la Secretaría de la Hacienda Pública del Estado. Con independencia del origen del recurso, el Municipio deberá realizar las gestiones necesarias para garantizar de forma irrevocable, intransmisible e imposterizable al Gobierno del Estado, las obligaciones económicas necesarias para cubrir la inversión necesaria para la adquisición de los bienes requeridos para el cumplimiento de la cobertura del Programa en su territorio, ya sea internamente o ante la Secretaría de la Hacienda Pública, en el caso de los pagos a realizarse por la vía del descuento de participaciones estatales.

Modalidad B: El municipio realizará su aportación en especie, misma que será mediante recursos propios y de conformidad a su normativa interna; en este caso a su vez, el Gobierno del Estado realizará su aportación correspondiente en especie.

Recepción de Solicitudes:

El municipio deberá entregar a la Secretaría del Sistema de Asistencia Social una Carta Intención, en la que especificará su interés en participar en el Programa, la Modalidad de su preferencia de conformidad al inciso d) de este mismo numeral y la cantidad en especie y/o recurso económico que estima necesario para el cumplimiento de las obligaciones del Programa en su territorio, el cual se ejecutará en sus respectivas etapas sucesivas de conformidad a la disponibilidad presupuestal del Gobierno del Estado y a los términos pactados en el Convenio respectivo.

Derechos y Obligaciones de los municipios:

Los municipios participantes tendrán los siguientes derechos y obligaciones:

-Derechos:

- 1) Participar en el Programa en los términos y modalidades previstas en las presentes Reglas.
- 2) Signar el convenio respectivo con el Gobierno del Estado.
- 3) Coadyuvar en caso de así pactarse en el convenio respectivo, a la ejecución del Programa en su territorio.

-Obligaciones:

1) Con el objeto de participar en los términos y modalidades previstas en las presentes Reglas, a partir de la publicación de las Reglas de Operación, los municipios deberán enviar a la Subsecretaría de Gestión Integral de Recursos y Programas Sociales de la Secretaría, los siguientes documentos:

- ♦ Carta intención dirigida a la Secretaría de Asistencia Social por parte del funcionario facultado para ello, en la que especificará su interés en participar en el Programa, la Modalidad de su preferencia de conformidad al inciso d) de este mismo numeral y la cantidad en especie y/o recurso económico que estima necesario para el cumplimiento de la cobertura del Programa en su territorio.
- ♦ Oficio signado por el Presidente o Presidenta Municipal, en el que se señale la designación del funcionario o funcionaria municipal que fungirá como enlace en la ejecución del Programa.
- ♦ Acuerdo y/o Decreto de Ayuntamiento en el cual se establezca la Modalidad de incorporación al Programa.
- ♦ Acuerdo y/o Decreto de Ayuntamiento mediante el cual se autorice al Presidente o Presidenta Municipal, Tesorero o Tesorera, Síndico o Síndica y Secretario o Secretaria General, para celebrar el convenio de colaboración con la Secretaría para la implementación del Programa en el territorio de su municipio.
- ♦ En caso de optar por la Modalidad A, de conformidad con el inciso d) del presente punto, deberá además anexar: Acuerdo y/o Decreto de Ayuntamiento, en donde se ordene a la Tesorería Municipal o a quien, de conformidad a su normativa interna cuente con la facultad de aplicar los recursos financieros municipales, realice las gestiones necesarias para garantizar presupuestal y programáticamente el cumplimiento de los compromisos económicos que adquirirán para la implementación del Programa en su territorio mediante el convenio de colaboración respectivo, y que en caso de incumplimiento, se ordenará dar vista a la Contraloría del Estado para los efectos legales conducentes.

[Handwritten signatures and stamps on the right side of page 17]

[Handwritten signatures and stamps on the right side of page 18]

17-9-5-8

Y. Padilla

Stalder E.

Handwritten signature

Handwritten signature

EL ESTADO DE JALISCO
PERIÓDICO OFICIAL

La Secretaría deberá comprobar a más tardar el 31 de diciembre de 2022, tanto la erogación del recurso correspondiente, como la correcta aplicación del mismo, en términos de los Convenios celebrados para la ejecución del Programa; lo anterior, mediante los siguientes documentos:

- I. Acta de Sesión de Ayuntamiento que contiene el Punto de Acuerdo de Colaboración y Participación en El Programa.
- II. Convenio de Colaboración suscrito ante la Secretaría y cada uno de los Ayuntamientos participantes.
- III. Un ejemplar de las Reglas de Operación de El Programa.
- IV. Los listados, documento que haga las veces de comprobante de entrega al beneficiario o lo que se establezca en el convenio de colaboración.

La comprobación señalada en el párrafo anterior permanecerá bajo el resguardo de la Secretaría y estará disponible para los ejercicios de auditoría que dispongan las entidades competentes.

La Secretaría se compromete a ejercer los recursos públicos descritos, en las acciones autorizadas, observando un estricto apego a las reglas de operación del programa vigentes y demás normatividad aplicable. El gasto de este Programa deberá estar totalmente concluido o devengado a más tardar el 31 de diciembre de 2022.

Será responsabilidad de cada Municipio realizar la comprobación correspondiente, de conformidad con el marco legal aplicable y con el Convenio de Colaboración respectivo.

Handwritten signature

Handwritten signature

Handwritten signature

MARTES 25 DE ENERO DE 2022 / Número 16, Sección V

EL ESTADO DE JALISCO

13. INDICADORES DE RESULTADO Y VALOR PÚBLICO

Programa Presupuestario: 155 Recrea, educando para la vida, apoyo de mochila, útiles, uniforme y calzado escolar

Proyecto Estratégico alineado al Plan Estatal de Gobernación y Desarrollo (PEGD): Educarlo para la Vida, Apoyo de Mochila, Útiles, Uniforme y Calzado Escolar

Programa Presupuestario: 155 Recrea, educando para la vida, apoyo de mochila, útiles, uniforme y calzado escolar

Calendario de actualización de la Matriz de Indicadores para Resultados (MIR) - (Periodicidad: Trimestral)

1° Trimestre - 05 de abril de 2022

2° Trimestre - 05 de julio de 2022

3° Trimestre - 05 de octubre de 2022

4° Trimestre - 06 de enero de 2023

*Los fichos presentados podrán tener cualquier otro nivel en el calendario establecido por lo secretaría de la Hacienda Pública para el reporte de evolución de los MIRS para el ejercicio fiscal 2022.

NIVEL	NOMBRE DEL INDICADOR	RESUMEN NARRATIVO	METODO DE CALCULO	UNIDAD DE MEDIDA	MEJA VALOR	FRECUENCIA DE MEDICION	MEDIOS DE VERIFICACION
Fin	Porcentaje de atención de población en pobreza	Contribuir a mejorar las condiciones de acceso efectivo a los derechos sociales, mediante el impulso de la capacitación de las madres, reduciendo niveles de desigualdad, con un sentido de colectividad fortaleciendo que impulsa la movilidad social ascendente y con atención prioritaria para las personas y los grupos cuyos derechos han sido vulnerados de manera histórica y	Proporción de la población en situación de pobreza con respecto al total de la población (Realizado) / Población de la población en situación de pobreza con respecto al total (Programado) * 100	Porcentaje	26.67	Bienal	En el Sistema de Monitoreo de Indicadores de Desarrollo de Jalisco (MIDE Jalisco), para consulta abierta en https://openapp.jalisco.gob.mx/mide

Handwritten signature

Handwritten signature

Handwritten signature

Handwritten signature and scribbles at the top left of page 24.

Handwritten signature 'y. v. d. t. z.' at the top left of page 23.

Handwritten signature at the top left of page 22.

Handwritten signature 'M-9-5-8' at the top left of page 21.

Handwritten signature 'Fernando vito' at the top of page 21.

EL ESTADO DE JALISCO
SECRETARÍA DE EDUCACIÓN

Propósito	Coficiente de-GINI	La población jalisco que reduce los niveles de pobreza multidimensional, dando prioridad a la atención de la pobreza extrema y por ingresos, a través de la articulación entre gobierno, sociedad civil e iniciativa privada.	Índice de GINI (Realizado)/Índice de GINI (Programado): 1.100	0.43	Trimestral	En el Sistema de Monitoreo de Indicadores del Desarrollo de Jalisco (MIDI Jalisco), para consulta abierta en https://portal.apg.jalisco.gob.mx/midi .
Componente 11	Total de escuelas entregadas a estudiantes de escuelas públicas.	Apoyos escolares (mochila, zapatos) entregados a estudiantes de nivel preescolar, primaria y secundaria del sistema público educativo.	(Número de apoyos entregados) / (Número de escuelas) * 100 (Programado): 1.100	1,100,011	Trimestral	Expedientes de comprobación de los apoyos entregados en el registro de la Subsecretaría de Gestión Integral de Recursos y Programas Sociales del Sistema de Asistencia Social.
Actividad 11.01	Total de municipios atendidos	Atención a los municipios del estado de Jalisco, mediante la entrega de paquetes escolares para las y los estudiantes de escuelas públicas que se atiencan en etapas de preescolar, primaria y secundaria.	(Número de municipios atendidos (Realizado)) / (Número de municipios a atender (Programado)) * 100	125	Trimestral	Registro del Padrón Único de Beneficiarios publicado en el Portal del Padrón Único de Beneficiarios (PUB) del Gobierno del Estado de Jalisco.

MARTES 25 DE ENERO DE 2022 / Número 16 Sección V

EL ESTADO DE JALISCO
SECRETARÍA DE EDUCACIÓN

Actividad 11.02	Total de estudiantes hombres beneficiarios	Validación de registros de los niños y adolescentes que cursan los niveles de preescolar, primaria y secundaria en escuelas públicas.	Número de estudiantes hombres beneficiados (Realizado) / Número de estudiantes hombres beneficiados (Programado): 1.100	553,302	Estudiante	Registro del Padrón Único de Beneficiarios publicado en el Portal del Padrón Único de Beneficiarios (PUB) del Gobierno del Estado de Jalisco https://portal.apg.jalisco.gob.mx/midi .
Actividad 11.03	Total de estudiantes mujeres beneficiarios	Validación de registros de las niñas y adolescentes que cursan los niveles de preescolar, primaria y secundaria en escuelas públicas.	Número de estudiantes mujeres beneficiados (Realizado) / Número de estudiantes mujeres beneficiados (Programado): 1.100	546,309	Estudiante	Registro del Padrón Único de Beneficiarios publicado en el Portal del Padrón Único de Beneficiarios (PUB) del Gobierno del Estado de Jalisco https://portal.apg.jalisco.gob.mx/midi .
Componente 12	Total de acciones realizadas	Acciones realizadas para la atención de las niñas y adolescentes en escuelas públicas.	(Número de acciones realizadas (Realizado)) / (Número de acciones a realizar (Programado)) * 100	3	Semestral	Informe ejecutivo anual que refleja las acciones realizadas para el periodo correspondiente a los gastos de operación del Programa, acompañado del informe financiero.

MARTES 25 DE ENERO DE 2022 / Número 16 Sección V

Handwritten signatures and scribbles on the right side of page 24.

Handwritten signature 'F. V.' at the bottom of page 24.

Handwritten signature at the bottom of page 24.

17-9-5-8

7.1.23

Handwritten signature

Handwritten signature and scribbles

Handwritten signature

EL ESTADO DE JALISCO
PERIÓDICO OFICIAL

25

Actividad 12.01	Total de informes ejecutivos elaborados	Elaboración del informe ejecutivo de los gastos de operación del Programa	(Número de informes (Realizado) / Número elaborados (Programado)) * 100	Informe	Trimestral	Proporcionado, en tiempo y forma, por la Administración de la Secretaría de Salud, en el marco del Sistema de Atención de Salud, en relación con la Subsecretaría de Gestión Integral de Acciones y Programas Sociales.
-----------------	---	---	---	---------	------------	---

MARTES 25 DE ENERO DE 2022 / Número 16 Sección V

EL ESTADO DE JALISCO
PERIÓDICO OFICIAL

26

Actividad 12.02	Total de reportes generados por el Programa	Generación de reportes periódicos de las acciones realizadas mediante los gastos de operación del Programa	(Número de reportes generados (Realizado) / Número de reportes generados (Programado)) * 100	Reporte	Trimestral	Reportes y programas de acciones, en tiempo y forma, por la Administración de la Secretaría de Salud, en el marco del Sistema de Atención de Salud, en relación con la Subsecretaría de Gestión Integral de Acciones y Programas Sociales.
-----------------	---	--	--	---------	------------	--

MARTES 25 DE ENERO DE 2022 / Número 16 Sección V

Handwritten signatures and scribbles

14. SEGUIMIENTO Y MONITOREO

14.1. MONITOREO

El Programa podrá monitorearse a través del Portal Presupuesto Ciudadano, contenido en la página web <https://presupuestociudadano.jalisco.gob.mx/sid/introduccion/> siguiendo los siguientes pasos:

1. Ubicarse en la pestaña "Avance Físico";
2. Seleccionar el año a monitorear;
3. Ubicarse en el apartado "Categoría funcional - programática"; y
4. Buscar y seleccionar el programa social a consultar.

14.2. SUPERVISIÓN

Los apoyos que se otorguen a través del programa implicarán el uso de recursos públicos de la Administración Pública Estatal, por lo que su ejercicio estará sujeto a las disposiciones aplicables vigentes en materia de contabilidad y rendición de cuentas. En este sentido, el programa podrá ser auditado por la Contraloría del Gobierno del Estado, conforme al ámbito de su competencia.

14.3. CIERRE DEL EJERCICIO

La Dirección General de Apoyos Sociales, deberá elaborar un informe final anual en el formato que para tal fin establezca la Dirección de Planeación Programática.

El informe final deberá entregarse mediante correo electrónico de manera oficial a la persona titular de la Dirección de Planeación Programática de la Secretaría, a más tardar el 30 de abril del ejercicio fiscal inmediato siguiente, para su posterior publicación en los medios que la Secretaría determine.

15. EVALUACIÓN DEL PROGRAMA

La Secretaría mediante la Dirección de Planeación Programática, coordinará la evaluación del Programa; para el 2022 se realizará una evaluación interna enfocada en el análisis de los indicadores, la programación y el cumplimiento de las metas establecidas. La evaluación se realizará con corte al tercer trimestre del año integrando el informe de resultados en el mes de noviembre.

16. TRANSPARENCIA Y DIFUSIÓN

16.1. TRANSPARENCIA

La difusión oportuna de información sobre el padrón de personas beneficiarias, se llevará a cabo con apego a la Ley de Desarrollo Social para el Estado de Jalisco y la Ley de Transparencia y Acceso a la Información Pública del Estado de Jalisco y sus Municipios, así como lo establecido en la Ley de Protección de Datos Personales en Posesión de Sujetos Obligados del Estado de Jalisco y sus Municipios.

El cumplimiento de las obligaciones que el Programa tiene en materia de transparencia, pueden ser consultados en la siguiente liga: <https://transparencia.info.jalisco.gob.mx/transparencia/informacion-fundamental/14823>

MARTES 25 DE ENERO DE 2022 / Número 16, Sección V

Los órganos competentes, en el ejercicio de sus atribuciones, llevarán a cabo la fiscalización y verificación del Programa, en sus respectivos ámbitos de competencia, para que vigilen y controlen la aplicación y comprobación del gasto.

16.2. DIFUSIÓN

Las presentes Reglas de Operación, además de su publicación en el Periódico oficial "El Estado de Jalisco", estarán disponibles en la página electrónica de la Secretaría (actualmente <https://ssas.jalisco.gob.mx/>) además, ésta será la encargada de darlas a conocer a la ciudadanía en general y a los municipios del Estado de Jalisco, por los demás medios que estime pertinentes.

Toda difusión al público en general, deberá utilizar la siguiente leyenda: "Este programa es de carácter público, no es patrocinado ni promovido por partido político alguno y sus recursos provienen de los impuestos que pagan todos los contribuyentes. Está prohibido el uso de este programa con fines políticos, electorales, de lucro y otros distintos a los establecidos. Quien haga uso indebido de los recursos de este programa deberá ser denunciado y sancionado de acuerdo con la ley aplicable y ante la autoridad competente".

16.3. QUEJAS Y DENUNCIAS

Cualquier ciudadano tendrá derecho de presentar quejas y denuncias que puedan dar lugar al establecimiento de responsabilidades administrativas, civiles y/o penales, ante las instancias correspondientes, ya sea por el incumplimiento de las disposiciones contenidas en las presentes Reglas de Operación o ante la presunción de la realización de conductas contrarias a la normatividad que resulte aplicable, para lo cual se pone a disposición la siguiente información:

ÓRGANO INTERNO DE CONTROL DE LA SECRETARÍA DEL SISTEMA DE ASISTENCIA SOCIAL.
Tel: (33) 39-30-12-12 ext. 51012
Correo electrónico: quejasdenuncias@ssas.jalisco.gob.mx

16.4. EL COMITÉ TÉCNICO DE PROGRAMAS SOCIALES

El Comité Técnico de Programas Sociales, es el órgano colegiado regulador del Programa; único competente para interpretar las presentes Reglas de Operación, así como para la determinación respecto a los casos no previstos en las mismas.

El Comité Técnico de Programas Sociales estará integrado de la siguiente manera:

- I. El titular de la Secretaría del Sistema de Asistencia Social;
- II. Los Subsecretarios de Gestión Integral de Recursos y Programas Sociales y el de Vinculación y Desarrollo con las Organizaciones de la Sociedad Civil, ambos de la Secretaría del Sistema de Asistencia Social;
- III. Los Directores Administrativo, el de Planeación Programática, el de Proyectos Estratégicos, el de Asuntos Jurídicos y el General de Desarrollo de Programas Sociales de la Secretaría del Sistema de Asistencia Social; y
- IV. Un representante de la Contraloría del Estado.

Se podrá invitar al área ejecutora del programa que corresponda atender en la sesión, para que tenga uso de la voz en la misma.

MARTES 25 DE ENERO DE 2022 / Número 16, Sección V

17-9-5-8

y-vid 13

Stela E.

Fernando Alti

EL ESTADO DE JALISCO

29

El Comité Técnico de Programas Sociales se constituirá de manera permanente y sus atribuciones tendrán alcance a todos los programas sociales que emanan de La Secretaría, para cada ejercicio fiscal.

El Comité se reunirá a solicitud del Secretario del Sistema de Asistencia Social, quien presidirá las actividades del mismo, y sesionará válidamente al reunirse cuando menos la mitad más uno de sus miembros.

El representante de la Contraloría del Estado, solamente tendrá uso de la voz en las sesiones que realice el Comité.

El titular de la Secretaría, tendrá voto de calidad en caso de empate en alguna de las determinaciones que realice el Comité.

17. PADRÓN DE BENEFICIARIOS

El Programa deberá contar con un área de Administración de Padrones, perteneciente a la Dirección General de Apoyos Sociales y en conjunto con la Jefatura de Área de Sistemas, le recabar la responsabilidad y obligación de integrar y actualizar la publicación del padrón de personas beneficiarias, generado con motivo del Programa. La actualización del padrón deberá observarse en los términos de lo dispuesto por el artículo 31 Quáter de la Ley de Desarrollo Social para el Estado de Jalisco, de la siguiente manera:

- Calendario "A": contará con una periodicidad del 01 de enero al 30 de junio, y su fecha de publicación será en agosto del mismo ejercicio fiscal;
- Calendario "B": abarcará del 01 de julio al 31 de diciembre y su fecha de publicación será en febrero del ejercicio fiscal siguiente.

El contenido de dicho padrón será responsabilidad de la Dirección General de Apoyos Sociales, con estricto apego a los establecido en los "Lineamientos para la integración y/o actualización de padrones de beneficiarios en el Padrón Único de Beneficiarios del Gobierno del Estado de Jalisco"

Una vez que la Jefatura de Área de Sistemas, tenga integrado y actualizado el Padrón de Personas Beneficiarias, deberá remitirlo a la Dirección de Planeación Programática, que será la encargada de administrarlo, en los tiempos y formas que dicha área determine, para que a su vez pueda ser divulgada en la página: https://padronunico.jalisco.gob.mx/padron/programas?%5B0%5D%3As_nombre%3ARECREA%2C%20EDUCANDO%20PARA%20LA%20VIDA%2C%20APOYO%20DE%20MOCHILA%2C%20C%26ATILES%2C%20UNIFORME%20Y%20ALZADO%20ESCOLAR

A partir del primer día de agosto del presente año, se podrá consultar el padrón del calendario "A" correspondiente al primer semestre del año del ejercicio en curso, en tanto que, a partir del primer día de marzo del año siguiente, se podrá consultar el Calendario "B", correspondiente al segundo semestre del año del ejercicio fiscal anterior inmediato.

Se pone a disposición el aviso de privacidad de la Secretaría para conocer los términos y condiciones en que serán tratados sus datos personales, así como los terceros con quienes, en su caso, será compartida información y la forma en cómo podrán ejercer sus derechos ARCO, de conformidad con la ley de Protección de Datos Personales en posesión de sujetos obligados del Estado de Jalisco y sus Municipios <https://transparencia.info.jalisco.gob.mx/sites/default/files/AVISO%20DE%20PRIVACIDAD%20SSA%20APROBADO.pdf>

MARTES 25 DE ENERO DE 2022 / Número 16 Sección V

EL ESTADO DE JALISCO

30

18. CONTRALORÍA Y RENDICIÓN DE CUENTAS

Se promoverá la participación de las personas beneficiarias en el Programa a través de la integración y operación de Comités de la Contraloría Social, para el seguimiento, supervisión y vigilancia del cumplimiento de las metas y acciones comprometidas en el mismo, así como la correcta aplicación de los recursos públicos que le sean asignados y el desempeño con honestidad, calidez y calidad de los servidores públicos.

Para lograr lo anterior, la instancia normativa deberá sujetarse a los "Lineamientos para la Contraloría Social en la Administración Pública Estatal, en materia de Desarrollo Social del estado de Jalisco" publicados en el Periódico Oficial "El Estado de Jalisco" con fecha del 14 de enero de 2021, para llevar a cabo la promoción y la realización de las acciones necesarias para la integración y operación de la Contraloría Social, bajo el esquema validado por la Contraloría del Estado.

El Programa, convocatorias o cualquier mecanismo en donde se asignen, distribuyan, entreguen o ejerzan recursos públicos son sujetos a auditoría, revisión y seguimiento por la Contraloría del Estado o a través del Órgano Interno de Control correspondiente, así como por los Entes Fiscalizadores en el ejercicio de sus atribuciones y en sus respectivos ámbitos de competencia, desde el inicio hasta su conclusión.

19. ARTÍCULOS TRANSITORIOS

PRIMERO. Las presentes Reglas de Operación entrarán en vigor el día de su publicación en el Periódico Oficial "El Estado de Jalisco".

SEGUNDO. Quedan sin efecto las Reglas de Operación del Programa "Recrea, educando para la vida, apoyo de mochila, útiles, uniforme y calzado escolar", publicadas en el Periódico Oficial "El Estado de Jalisco" con fecha 21 de enero de 2021, así como las modificaciones que se hubieran realizado.

TERCERO. Los Gastos de operación relativos para la contratación por servicios profesionales independientes, podrán ser retroactivos al mes de enero del ejercicio en curso, con independencia de la fecha de publicación de las presentes Reglas de Operación.

LICENCIADO ALBERTO ESQUER GUTIÉRREZ
Secretario del Sistema de Asistencia Social
del Gobierno del Estado de Jalisco
(RUBRICA)

MARTES 25 DE ENERO DE 2022 / Número 16 Sección V

REGLAS

Al margen un sello que dice: Secretaría de la Hacienda Pública.

PF/AS/006/2022

REGLAS DE OPERACIÓN PARA EL OTORGAMIENTO DEL SUBSIDIO A LOS MUNICIPIOS QUE CONFORMAN LA POLICÍA METROPOLITANA DE GUADALAJARA, EN FAVOR DE LOS ELEMENTOS OPERATIVOS ADSCRITOS A LOS MUNICIPIOS QUE CONFORMAN LA POLICÍA METROPOLITANA DE GUADALAJARA.

Al margen de un sello que dice: Estados Unidos Mexicanos, Gobierno de Jalisco, Secretaría General de Gobierno

Guadalajara, Jalisco, a 01 de enero de 2022

C.P.C. Juan Partida Morales, con fundamento en lo dispuesto por los artículos 1, 2,3 numeral 1 fracción I, 5 numeral 1 fracciones I, IV, XII, XIII, XIV y XVI, 7 numeral 1 fracción III, 14 numerales 1 y 4, 15 numeral 1 fracciones I, II, III, 16 numeral 1 fracción I, 18 numeral 1 fracción XLI de la Ley Orgánica del Poder Ejecutivo del Estado de Jalisco; artículos 1, 2, 3 fracciones I y II, 4, 5, 11 fracciones LXV, LXVIII y XCVIII del Reglamento Interno de la Secretaría de la Hacienda Pública, publicado el 30 de octubre de 2021, en el Periódico Oficial El Estado de Jalisco y de acuerdo a los siguientes

CONSIDERANDOS:

I. La Constitución Política de los Estados Unidos Mexicanos, dispone en su artículo 21 párrafos noveno y décimo, que la seguridad pública, es una función a cargo de la Federación, las Entidades Federativas y los Municipios, que comprende la prevención de los delitos; la investigación y persecución para hacerla efectiva, así como la sanción de las infracciones administrativas en los términos de la ley, en las respectivas competencias que la propia Constitución Federal prevé; y que el Ministerio Público y las instituciones policiales de los tres órdenes de gobierno se coordinarán entre sí para cumplir los objetivos de la Seguridad Pública y conformar el Sistema Nacional de Seguridad Pública. Asimismo, establece que dicho Sistema deberá sujetarse a las siguientes bases mínimas:

MARTES 25 DE ENERO DE 2022 / Número 16, Sección V

a) La regulación de la selección, ingreso, formación, permanencia, evaluación, reconocimiento y certificación de los integrantes de las instituciones de seguridad pública. La operación y desarrollo de estas acciones será competencia de la Federación, las Entidades Federativas y los municipios en el ámbito de sus respectivas atribuciones.

b) La formulación de políticas públicas tendientes a prevenir la comisión de delitos.

c) Se determinará la participación de la comunidad que coadyuvará, entre otros, en los procesos de evaluación de las políticas de prevención del delito así como de las instituciones de seguridad pública.

d) Los fondos y subsidios de ayuda federal para la seguridad pública, a nivel nacional serán aportados a las entidades federativas y municipios para ser destinados exclusivamente a este sistema.

II. La Ley General del Sistema Nacional de Seguridad Pública, reglamentaria de la disposición Constitucional referida, establece en su artículo 2, que la Seguridad Pública tiene como fines salvaguardar la integridad y derechos de las personas, preservar las libertades, el orden y la paz públicos, así como que el Estado y las Entidades Federativas y los Municipios formulará políticas en materia de prevención social del delito con carácter integral, sobre las causas que generan la comisión de delitos y conductas antisociales, y desarrollará programas y acciones para fomentar en la sociedad valores culturales y cívicos que induzcan el respeto a la legalidad y a la protección de las víctimas.

Por otra parte, el artículo 4 de dicho ordenamiento, establece que el eje del Sistema Nacional de Seguridad Pública, será la coordinación en un marco de respeto a las atribuciones de la Federación, las Entidades Federativas y los Municipios, el cual contará para su funcionamiento y operación con las instancias, instrumentos, políticas, acciones y servicios previstos en la Ley General, tendientes a cumplir los fines de la seguridad pública.

En los términos del artículo 115 fracción III inciso h) de la Constitución Política de los Estados Unidos Mexicanos, la función de seguridad pública prevista en el artículo 21 constitucional pre citado, así como la policía preventiva municipal y el servicio de tránsito, en el ámbito territorial municipal, corresponde a su ayuntamiento el que sin perjuicio de su competencia constitucional, en el desempeño de las referidas funciones o la prestación de los servicios a su cargo, observará lo dispuesto por las leyes federales y estatales.

17-9-5-8

firmado en

Asimismo, en el artículo 39, penúltimo párrafo, de la Ley General del Sistema de Seguridad Pública se establece que los Estados y los Municipios podrán coordinarse para hacer efectiva y cumplir con la función y encargo de la Seguridad Pública, así como en la consecución de los objetivos y fines constitucionales de la misma.

III.- El 31 de octubre de 2018 los municipios de Guadalajara, Zapopan, San Pedro Tlaquepaque, Tonalá, Tlajomulco de Zúñiga, el Salto, Juanacatlán, Ixtlahuacán de los Membrillos y Zapotlanejo suscribieron el Convenio Específico de Coordinación y Asociación Metropolitana para la creación del organismo público descentralizado denominado Agencia Metropolitana de Seguridad del Área Metropolitana de Guadalajara.

IV. El 20 de agosto de 2019 la Junta de Coordinación Metropolitana autorizó una Adenda al convenio referido en el punto anterior, en la que se modificó la cláusula tercera del mismo, para cambiar el nombre de la Agencia Metropolitana de Seguridad del Área Metropolitana de Guadalajara, a Policía Metropolitana de Guadalajara, como un organismo público descentralizado municipal de carácter metropolitano con la participación del Gobierno del Estado de Jalisco; en ese sentido, el Gobierno del Estado de Jalisco, suscribió la ratificación del Convenio Específico de Coordinación y Asociación Metropolitana para la creación del Organismo Público Descentralizado denominado Agencia Metropolitana de Seguridad del Área Metropolitana de Guadalajara y la adenda que proyecta consolidar a la Policía Metropolitana de Guadalajara, en este contexto mediante Decreto 28725/LXII/19, publicado en el periódico oficial "El Estado de Jalisco" del día 3 de septiembre de 2019, el Congreso del Estado autorizó al titular del Poder Ejecutivo del Estado de Jalisco la suscripción y ratificación en todos sus términos del convenio específico de coordinación y asociación metropolitana para la creación del Organismo Público Descentralizado denominado Policía Metropolitana de Guadalajara.

V. Que la perspectiva de coordinación metropolitana reconoce las problemáticas urbanas y requiere de soluciones homogéneas respecto de todas las instancias gubernamentales que participan en la Coordinación y Asociación Metropolitana, de Seguridad del Área Metropolitana de Guadalajara, en este contexto es necesario asumir el compromiso y responsabilidad para la asignación de recursos que incentiven a los elementos operativos de seguridad adscritos a los Municipios integrantes de la Policía Metropolitana de Guadalajara.

VI. Que mediante Acuerdo DIELAG ACU 069/2019 de 24 de septiembre de 2019, el Gobernador del Estado autorizó otorgar subsidios en favor de los Municipios que conforman la Policía Metropolitana de Guadalajara, para que, por su conducto, se otorgue como apoyo a los

g. valdez

Steban E.

[Handwritten signature]

[Handwritten signature]

MARTES 25 DE FEBRERO DE 2022 / Número 16, Sección V

EL ESTADO DE JALISCO

elementos operativos adscritos a los Municipios que conforman la Policía Metropolitana de Guadalajara, cuya vigencia es hasta el 05 de diciembre de 2024.

VII. El 18 de diciembre de 2021, se publicó en el Periódico Oficial El Estado de Jalisco, Decreto 28725/LXIII/21 mediante el cual se aprueba el Presupuesto de Egresos para el periodo comprendido del 01 de enero al 31 de diciembre de 2022, sus Anexos y su Plantilla de Personal.

1. Objeto

Las presentes Reglas de Operación tienen por objeto establecer las disposiciones reglamentarias sobre los términos de programación, ejercicio, seguimiento, transparencia y rendición de cuentas para el otorgamiento del subsidio que será otorgado a los Municipios que conforman la Policía Metropolitana de Guadalajara para que, por su conducto, se entregue un apoyo económico a los elementos operativos adscritos a los Municipios que conforman la Policía Metropolitana de Guadalajara.

CLAVE PRESUPUESTAL	DESCRIPCIÓN	IMPORTE DEL APOYO	
		ENERO	DICIEMBRE 2022
211114200000612312U0080179910115 S100C13015C	JALISCO	2,874	\$35,277,300.92
	GUADALAJARA	2,874	00
	TLAQUEPAQUE	841	\$1,8934,199.91
	TLAQUEPAQUE	858	\$23,425,432.20
	TONALA	203	\$5,706,481.75
	ZAPOTLANEJO	122	\$8,586,830.26
	EL SALTO	297	\$3,394,961.68
	IXTLAHUACÁN	74	\$8,498,458.63
	JUANACATLÁN	89	\$8,213,143.96
	TOTAL	8,614	\$35,006,000.92

2. Cantidades a otorgar

Las cantidades que transferirá la Secretaría de la Hacienda Pública como subsidio a los Municipios que conforman la Policía Metropolitana de Guadalajara, se determinarán de acuerdo con la plantilla de personal operativo en activo que presenten para validación ante la Coordinación General Estratégica de Seguridad, en los siguientes términos.

Los recursos presupuestales que se transfieran deberán ser destinados a los elementos operativos adscritos a los Municipios incorporados a la Policía Metropolitana de Guadalajara.

No se consideran elementos operativos al personal que desempeñe funciones de carácter administrativo o ajenas a las de seguridad pública, aun cuando laboren en la Policía Metropolitana de Guadalajara y cuenten con el nombramiento respectivo.

La Coordinación General Estratégica de Seguridad a través de su titular o de la Coordinación Administrativa, indistintamente, realizará la validación y cálculo de los importes a otorgar a cada municipio conforme al oficio y anexos recibidos.

A fin de realizar una correcta planeación y ejecución del gasto, de acuerdo a los principios de austeridad y disciplina financiera, y toda vez que el ejercicio del subsidio atiende al estado de fuerza activo de los municipios que puede variar mes con mes, los montos previstos consideran el análisis de ocupación de plantilla respecto de ejercicio 2021 y el reporte actualizado a enero del 2022, por lo que en caso de que existan variaciones importantes que impidan dar cumplimiento al objeto de la homologación, las plazas asignadas por municipio podrán ser redistribuidos por la Coordinación General Estratégica de Seguridad, previa autorización de la Secretaría de la Hacienda Pública de acuerdo a la suficiencia y necesidades presupuestarias de Estado. En este sentido, durante el transcurso del ejercicio fiscal, la Coordinación General Estratégica de Seguridad podrá proponer a la Secretaría de la Hacienda Pública, las adecuaciones presupuestarias necesarias, de que en caso de que se detecte la necesidad, se equilibre la disponibilidad presupuestaria entre Municipios.

3. Temporalidad

El subsidio se otorgará mensualmente a los Municipios mediante transferencia bancaria a la cuenta específica que para tal efecto se aperturen, para que por su conducto se otorgue el apoyo a los elementos operativos adscritos a los Municipios que conforman la Policía Metropolitana de Guadalajara.

El presente apoyo será aplicable en el ejercicio 2022 a partir del 01 de enero al 31 de diciembre y podrá tener una vigencia hasta el 5 de diciembre de 2024, éste estará sujeto a la disponibilidad presupuestal, autorizada en cada ejercicio fiscal que corresponda por el Congreso del Estado, y en su caso a la interpretación, políticas, lineamientos y criterios que determinen la Coordinación General Estratégica de Seguridad y/o la Secretaría de la Hacienda Pública.

MARTES 25 DE ENERO DE 2022 / Número 16, Sección V

4. Proceso de gestión e instrumentación

4.1 Gestión de recursos ante la Secretaría de la Hacienda Pública

La Coordinación General Estratégica de Seguridad, deberá remitir a la Secretaría de la Hacienda Pública, mediante oficio, por cada uno de los Municipios que conforma la Policía Metropolitana, lo siguiente:

1. La cuenta bancaria específica con la Clabe Interbancaria a nombre del Municipio, para el depósito y manejo de los recursos provenientes del subsidio estatal (por una sola ocasión);
2. Carátula de la cuenta bancaria (por una sola ocasión);
3. CFDI de ingreso por monto mensual y por concepto del subsidio estatal expedido con RFC de la Secretaría de la Hacienda Pública, con el número de identificación fiscal 099, domicilio Pedro Moreno #281, Colonia Centro, CP. 44100, en formato PDF firmado por el Tesorero o Encargado de la Hacienda Municipal con sello del Municipio al que se refiere el CFDI;
4. Formato de validación del comprobante fiscal emitido por el SAT;
5. Tabla de categorías y número de elementos operativos activos, validada por el Municipio y la Coordinación General Estratégica de Seguridad;
6. Solicitud de pago emitida a través del Sistema Integral de Información Financiera.

Documentación que deberá de ser entregada a la Dirección General de Egresos de esta Secretaría de la Hacienda Pública.

Al cierre de cada ejercicio fiscal los Municipios deberán de reintegrar en la primera quincena del mes de enero del ejercicio fiscal siguiente, los remanentes que resulten por plazas no ocupadas, bajas, licencias, entre otros, y por productos financieros generados en la cuenta. Se deberá entregar soporte documental ante la Secretaría de la Hacienda Pública a fin de verificar los importes sujetos al reintegro.

MARTES 25 DE ENERO DE 2022 / Número 16, Sección V

4.2 Calendario de entrega de recursos

MES	FECHA LÍMITE DE ENTREGA DE DOCUMENTOS A LA SHP	FECHA DE TRANSFERENCIA SUBSIDIO
Enero 2022	25 de enero de 2022	27 de enero de 2022
Febrero 2022	23 de febrero de 2022	25 de febrero de 2022
Marzo 2022	25 de marzo de 2022	23 de marzo de 2022
Abril 2022	26 de abril de 2022	26 de abril de 2022
Mayo 2022	24 de mayo de 2022	27 de mayo de 2022
Junio 2022	27 de junio de 2022	29 de junio de 2022
Julio 2022	25 de julio de 2022	28 de julio de 2022
Agosto 2022	25 de agosto de 2022	29 de agosto de 2022
Septiembre 2022	26 de septiembre de 2022	29 de septiembre de 2022
Octubre 2022	25 de octubre de 2022	26 de octubre de 2022
Noviembre 2022	24 de noviembre de 2022	29 de noviembre de 2022
Diciembre 2022	9 de diciembre de 2022	15 de diciembre de 2022

A fin de dar cumplimiento a las fechas establecidas en el Calendario, los Municipios deberán remitir a la Coordinación General Estratégica de Seguridad la información señalada en los incisos 1 al 5 del punto anterior, con al menos cinco (5) días naturales de anticipación a la fecha señalada para la entrega de documentos a la Secretaría de la Hacienda Pública y en los formatos que dicha Coordinación señale.

4.3 Instrumentación del Municipio que conforma la Policía Metropolitana

1. Los Municipios a efecto de que la Coordinación General Estratégica de Seguridad se encuentre en posibilidad de cumplir con el punto 4.1 del presente, deberán remitir mediante oficio suscrito por el servidor público correspondiente, la plantilla de personal operativo activo a la Coordinación General Estratégica de Seguridad, mismo que realizará la validación y cálculo de los importes a cobrar por cada Municipio y remitirá a la Secretaría de la Hacienda Pública la documentación soporte de las solicitudes de pago.

2. Los Municipios emitirán pago mensual por concepto del apoyo a los elementos operativos a más tardar los días 30 de cada mes.

MARTES 25 DE ENERO DE 2022 / Número 16, Sección V

TRANSITORIOS

Primero. Las presentes Reglas de Operación entrarán en vigor a partir del 01 de enero de 2022.

Segundo. Publíquense las presentes Reglas de Operación en el Periódico Oficial "El Estado de Jalisco".

Tercero. Se abrogan las reglas de operación de fecha 01 de enero de 2021, publicadas el 13 de febrero de 2021, en el Periódico Oficial "El Estado de Jalisco".

C. P. C. JUAN PARTIDA MORALES
Secretario de la Hacienda Pública
(RUBRICA)

El suscrito Licenciado Lic. Joaquín Camacho Michel, con el carácter Procurador Fiscal del Estado de la Secretaría de la Hacienda Pública del Gobierno del Estado de Jalisco, con fundamento en los 1, 2, 3 fracciones I y III, 4, 5, 6 primer párrafo, fracción V, inciso c), último párrafo, 8 párrafo segundo, 84 primer párrafo, fracción XLII, y artículos Primero, Segundo y Quinto Transitorios del Reglamento Interno de la Secretaría de la Hacienda Pública, emitido mediante acuerdo DIELAG ACU 084/2021 de fecha 19 de octubre de 2021, publicado en el periódico oficial "El Estado de Jalisco", el sábado 30 de octubre de 2021, número 29, sección III, vigente a partir del 30 de octubre de 2021; así como la Ley Orgánica del Poder Ejecutivo del Estado de Jalisco artículos 1, 3 fracción I, 7 numeral 1 fracción III, 14, 15, 16 numeral 1 fracción II, 18 y los Transitorios Primero, Quinto, Noveno, Decimo y Decimo Primero, publicado en el periódico oficial "El Estado de Jalisco", el 5 de diciembre de 2018, hago constar y -----

CERTIFICÓ:

Que el presente legajo de copias fotostáticas compuesta de 03 (tres) fojas útiles por el anverso, concuerda fielmente con el original del acuerdo número PFI/AS/006/2022, por el que se expiden reglas de operación y que obra en los archivos de la Procuraduría Fiscal del Estado de la Secretaría de la Hacienda Pública del Gobierno del Estado de Jalisco, mismo que tuve a la vista y con el cual comparecé. Conste.

Guadalajara, Jalisco, a 24 de enero de 2022

Atentamente.

Lic. Joaquín Camacho Michel
Procurador Fiscal del Estado

M-9-5-8

Fernando...

EL ESTADO DE JALISCO

PERIÓDICO OFICIAL

REQUISITOS PARA PUBLICAR EN EL PERIÓDICO OFICIAL
Los días de publicación son martes, jueves y sábado

Para convocatorias, estados financieros, balances y avisos

1. Que sean originales
2. Que estén legibles
3. Copia del RFC de la empresa
4. Firmados (con nombre y rubrica)
5. Pago con cheque a nombre de la Secretaría de la Hacienda Pública, que este certificado.

Para edictos

1. Que sean originales
2. Que el sello y el edicto estén legibles
3. Que estén sellados (que el sello no invada las letras del contenido del edicto)
4. Firmados (con nombre y rubrica)

Para los dos casos

- Que no estén escritos por la parte de atrás con ningún tipo de tinta ni lápiz
- Que la letra sea tamaño normal
- Que los Balances o Estados Financieros, si son varios, vengan uno en cada hoja.
- La información de preferencia deberá venir en cd o usb, en el programa Word u otro formato editable.

Por falta de alguno de los requisitos antes mencionados, no se aceptará ningún documento para su publicación.

PARA VENTA Y PUBLICACIÓN

Venta

1. Constancia de publicación	\$110.00
2. Edición especial	\$207.00

Publicaciones

1. Balances, Estados Financieros y demás publicaciones especiales, por cada página	\$1,438.00
2. Mínima fracción de 1/4 de página en letra normal	\$620.00
3. Fracción 1/2 página en letra normal	\$959.00

Tariffas válidas desde el día 1 de enero al 31 de diciembre de 2022
Estas tarifas varían de acuerdo a la Ley de Ingresos del Estado de Jalisco.

Atentamente

Punto de Venta y Contratación
Av. Protagónico Alcalde 1855, planta baja, Edificio Archivos Generales, esquina Chiluhuahua
Teléfono 3919 2300, Extensiones 47306 y 47307, Línea 3819 2476
periodicooficial.jalisco.gob.mx

[Signature]

g.v.d.t.z

[Signature]

[Signature]

[Signature]

[Signature]

[Signature]

[Signature]



periodicooficial.jalisco.gob.mx

SUMARIO

MARTES 25 DE ENERO DE 2022
NÚMERO 16, SECCIÓN V
TOMO CDIII

REGLAS de operación del Programa "Recrea, Educando para la vida, Apoyo de Mochila, Útiles, Uniforme y Calzado Escolar", ejercicio 2022

Pág. 3

REGLAS de operación para el otorgamiento del subsidio a los municipios que conforman la Policía Metropolitana de Guadalajara, en favor de los elementos operativos adscritos a los municipios que conforman la Policía Metropolitana de Guadalajara.

Pág. 31



periodicooficial.jalisco.gob.mx

[Signature]

[Signature]

[Signature]

Intervención del Ciudadano Presidente Municipal Licenciado Tecutli José Guadalupe Gómez Villalobos:

—No habiendo más asuntos que tratar, y siendo las 11:40 Once horas con Cuarenta minutos de este Viernes 11 de Febrero del 2022, damos por concluida la Sesión Extraordinaria del Ayuntamiento Constitucional de Lagos de Moreno, 2021-2024
buenos días, muchas gracias a todas y todos.

mp-9-5-8

g. y. v. d. t. s.

Fernando

Blanca O.

[Handwritten signature]

[Handwritten signature]

[Handwritten signature]

[Handwritten signature]

Marcos

[Handwritten signature]

[Handwritten signature]

[Handwritten signature]

[Handwritten signature]